京城日報 夕刊 四月九日(土)

和洋諸紙卸 印刷附屬品 活字鑄造發賣 近澤商店 京城府長谷川町 電話本局

間島の事態益々重大
在留民の被害甚大
匪賊の殘虐はその極に達し
我が軍の戰意高まる

【間島九日發電】二道溝、三道溝方面匪賊の掠奪、放火、殺人に依る在留民の被害は甚大で、二道溝は四百戸全燒引續き延燒中なるため事實上全滅し、三道溝では百餘戸全燒五十戸破壞、その他附近部落に於ても鮮農家屋數千或は放火或は破壞されて名狀すべくもなく、なほ良民にして掠奪暴行を受けた後殺害されたもの數百に達し、匪賊が最もあばれた西古城子附近には死骸山をなすと傳はり、我軍は匪賊のこの殘虐極まる行爲に對し憤慨その極に達し戰意益々高まりつゝある

我が軍愈よ總攻擊
天佑の降雪を利用す

【間島九日發電】百草溝方面の匪賊は依然汪淸附近の森林地帶を占據し抵抗中であるが八日夜當地方一帶に降雪あり積雪五寸に達し賊等は敏捷なる行動が出來なくなつたので、我軍はこれを天佑となし午前〇時より總攻擊を開始し一擧に殲滅する豫定である

爆擊に……連絡に……
空軍の活躍
警備の手薄を補ふ

【間島にて今田特派員發信】我が警備の手薄に乘じて大刀會匪は俄然攻勢的態度に出て八日二道溝を襲擊し來り、我れは苦戰に陷るとの情報に接し、我が〇〇機は〇〇を以て八日午前十時偵察に赴いた、この時の情報は敵匪は先づ第一線二百四十餘名第二線二百五十名、最後部々隊二千二百餘名を以て何れも前進してゐるので、同〇〇機は敵を潰滅せしむべく爆擊を開始したところ忽ち恐れをなして南方の山地に隱れたが、〇〇機の姿が見えなくなると再び前進を開始した、我が警官ならびに應援警官は〇〇名に過ぎぬため苦戰に陷り、やむなく〇〇山に籠つてこれに應戰、午後二時頃再び〇〇機は出動し〇〇方面より我が救援部隊が前進するのを發見するや直ちに〇〇山に立て籠る我が警官隊にこの旨を通信して元氣を百倍せしめ、更に救援部隊にも警官部隊の苦戰を通信し、これで雙方に相互の連絡に成功した、續いて爆彈を投下し匪軍に多大の損害を與へて混亂せしめた、更に午後六時〇〇機〇〇隊を以て八日の最後的攻擊をなし最大の效果を收めるなどこの日〇〇隊の活躍はめざましいものがあつた

支那軍動搖す

【朝鮮軍司令部發表】匪賊に連絡ある頭道溝及び龍井附近の保衛團支那軍等は二道溝方面の戰鬪に刺戟せられ動搖の色あり

巢窟を衝く

【龍井特電】八日琿春北方に假宿營した我が遠藤〇〇隊、赤羽〇〇隊、阿南〇〇隊は九日午前七時三十分降雪を冒して共匪の巢窟大荒溝を衝かんと勇躍出動した

皇軍威風堂々百草溝に入る
(上)皇軍六日午前入城す(下)領事館前で歡呼の聲をあげる在留朝鮮人 河野本社特派員撮影

匪賊が漸次集團
保衛隊も策應して

【朝鮮軍司令部發表】=匪賊並に之に策應せる保衛團は各所に蜂起し、匪賊は我軍に對し益々敵對行爲をとりつゝあり漸次集團を組織的にして我軍に對し移動しつゝあり、派遣隊は嚴重警戒中

賊の被害甚大

【間島九日發電】二道溝方面に於ける戰鬪は九日に到るも依然繼續されてゐるが賊匪の被害は甚大の見込で我軍にも若干の死傷者あり

更に出兵

【會寧特電】今日午後零時半〇〇隊〇〇隊の一隊〇〇〇名は市民歡呼のうちに間島に向つた

吉林省長
感謝電報
林軍司令官に

間島一帶に於ける我皇軍の連日連夜に亘る活躍に深く感謝し熙吉林省長は八日午後一時新京より林朝鮮軍司令官宛左の感謝電報を發した

『今回貴軍が間島に增援被下今更に三道溝方面の馬匪賊が蜂起の手薄に乘じ蠢動せるに對し警備隊を增援して治安維持し感謝に堪へず』

協定成立を
希望しての妥協
條件附で第一案受諾
◇帝國政府の回訓◇

【東京電話】芳澤外相は上海の日本軍最終撤收時期に關し四國公使より提示された三案につき軍部と協議の結果政府の態度を決定し、八日午後五時重光公使宛回訓を發した、右回訓の內容は極秘に附されてゐるが、結局政府としては停戰協定の圓滿成立を希望するため いはゆる第一案の程度で妥協する外なきものと認め『日本政府は次の如き諒解の下に同案を受諾する』旨を回訓せるものと觀測される

卽ち第一案は日本軍は上海附近の治安狀態が改善さるゝに至れば六ヶ月以內に租界內に撤兵する用意ある旨を日本政府において聲明するものであるが六ヶ月以內に撤兵することを約束するものにあらず、且つ右聲明に依つて停戰協定は完全に效力を發生するを以て二月二十九日の聯盟理事會決議及三月四日の同總會決議に依り引續き日支兩國代表の參加の下に上海事件善後措置に關する圓卓會議が當然開催せらるべしとの諒解の下に本案を受諾する、而して右諒解に關する日本政府の意思表示については日本代表をして適宜の方法を採らしむるものと思はれる

なほ政府が四國公使の第二、三案を受諾不能とする理由は左の如くである

兩案は支那側をして日本軍の最終撤兵行はれざる限り停戰協定は完全に實行されざるものと認むる旨を聲明せしむるものであるが、聯盟決議が停戰實行を圓卓會議の先決要件としてゐる關係上、右聲明は支那側が日本軍の最終撤兵前に於ける圓卓會議開催を拒絕するの口實となること明かで停戰協定に於て支那に斯かる伏線を敷くを許すは全然無意味且つ有害である

三案とも不承知
支那政府より回訓
會議は結局決裂か

【上海四日發電】四ヶ國公使提出の三案に對し南京政府より本日郭泰祺に回訓があつたがその內容は三案とも日本軍の撤退時期を明示せざる爲め容認出來ぬといふにあり、九日の會議は決裂の外あるまいと見られてゐる

九日の本會議
相當緊張せん

【上海九日發電】九日の停戰會議本會議は午後五時開會に決したが大會議に先立ち八日の小委員會で決定した我軍撤收地域に就き條文の作成をなし、次いで會議の最難關たる我軍最終撤退時期に關する三案の討議に入る筈である、而して右に就いては支那側は第一案に修正を加へようとしてゐるが不穩狀態に復せるや否やを中立國に判定せしめんとの修正は日本の到底容認し能はざる處で、日本は圓卓會議開催に關する聲明を求め之れを記錄にとどめんとの要求を提出するものと期待されてゐるので、會議は相當緊張すべくその成行は重視さる

會議反對通電

【上海九日發電】大上海聯合市民會および國民救國會は八日全國各地に停戰會議反對表明の通電を發した

日本側打合せ

【上海九日發電】停戰會議日本側委員は九日朝九時公使室に會合政府の回訓に基づき九日の會議に臨む日本の方針に關する重要打合を遂げた

煙草專賣
滿洲國の有力財源
明年四月から實施

【奉天發電】建設資金に惱める新政府の有力なる一財源となるべき煙草の專賣は明年四月頃より實施されることに略決定した、始め政府は歲入の增加を計らんが爲めに急速專賣法を實施せんものと立案を急ぎ、去る三月一日より廣く全滿洲國に專賣法の施行を見る段取りとなつてゐたが、その後種々研究の結果該實施は滿洲の實情に即せず時期尙早の嫌ひあり、かつ單に歲入增加を計らんとの意なくば現在實施してゐる製品に對する課稅制度を整理し、從前支那政府により區々行はれた租稅の徵收をなさず組織的なる徵稅を行ふならば現行の制度の儘で相當の稅收增加も得られるので、結局專賣案は約一ヶ年の準備期を置き明年四月頃より實施される事となつたものである、なほ該專賣案の內容は大體次の如きものである

一、煙草の專賣は滿洲の實情に照し販賣管理にとゞむ
一、專賣法施行の曉は現在の民間各煙草會社(奉天の東亞、英米興成、遼寧、ハルビンの秋林、ロパートの各煙公司)は政府の委託製造を爲す
一、政府は各社製品を悉く買上げこれに二割の販賣料を加へたものを小賣値とし滿洲國各地に直接販賣す

氣乘りせぬ
國難會議
出席者僅かに召集の四分一

【南京八日發電】洛陽よりの來電に依れば七日開會の國難會議は召集された代表者の約四分の一が出席會議を續けてゐるが、主として國防案、共產匪討伐問題を審議してゐる、汪精衛は開會に當り左の如く言明した

國民黨は現在の國難と戰ふ責任を回避せんとするものではなく進んで國民と一致協力し難局打開策を講ぜんと決心してゐる、政府は民衆を指導して外敵の侵略に對抗し國權と國の名譽を毀損する條約には絕對に調印せぬ

筋違ひの支那の抗議を輕く一蹴す
滿洲獨立問題など
帝國政府より反駁

【上海八日發電】重光公使は七日村南京領事を通じ、三月三十一日附及四月一日附國民政府から發した滿洲國獨立及び安東營口關稅接收措置に關する抗議に對して、左の反駁書を外交部長羅文幹に送達した

帝國政府及び官憲は滿洲新政府組織に對し何等關係を有せず從つて帝國政府及び官憲が該政府の組織を支配し又はその行動を使嗾せりとなすは事實無根の臆測に過ぎず、貴部長が斯る臆測に基き帝國政府の態度を誹謗し且つ責任を問はるゝは本使の諒解に苦しむ處なり、關稅鹽稅の獨立銀行を接收したりとて、それは貴國と滿洲國との關係事柄にして帝國政府の關知するところにあらず、從つて帝國政府の責任云々は筋違ひなり、右回答す

比島獨立案
上院は否決か

【ワシントン八日發電】下院を通過した比島獨立附與案は上院に附されたが、上院共和黨領袖チャールス・マクナリ氏の見解として傳へられるところによれば、上院はおそらく同案を否決し十九年後比島に獨立を附與せんとする民主黨ホーズ、共和黨カッティング案を可決するものと見られてゐる

巡回診療と
施療券發行
方面委員會で具體的打合せ

京城府方面委員の第二回定例委員會は七日午後二時より府廳附方面委員室にて開かれたが、七年度の新規事業たる施療券發行(豫算一、六二〇圓)巡回診療(豫算二、二八五圓)につき具體的打合せをなし午後四時半散會した、因みに細民救護のための新施設たる巡回診療の醫師及び看護婦に就ては目下詮衡中で五月早々には兩事業とも實施の運びになる筈である

聯合青年團
評議員會
役員選擧と豫算案可決

京城府聯合青年團評議員會は八日午後一時より府廳會議室にて開催、中井會務理事より六年度行事報告あり、副團長の推薦(宮原、三島兩副團長)の下に役員選擧を行ひ、次いで七年度行事並に豫算案を滿場一致可決、高井副團長より神戶市に於ける都市青年團聯合會に於ける詳細なる報告あり、午後五時閉會した、因みに六年度決算及七年度豫算並に新役員次の如し

一、六年度決算 歲入二千四百三十二圓六錢、歲出二千二百三十九圓八十三錢、差引百九十二圓二十三錢は七年度に繰越し
一、七年度豫算 歲入二千四百十六圓二十三錢、歲出二千四百十六圓二十三錢
一、新役員 聯合團長高井健次、同副團長前田昇、同松本清次郎、囑託理事宮原學、同三島晋二、理事中井久佐右、同神崎武助、同三澤佐四郎、同村上一二、同櫻谷與作、同深瀨淸、同木村修吉

高橋氏逝去

【東京電話】前代議士高橋光威氏は肺患のため逗子別莊で療養中のところ九日午前五時逝去した、享年六十六、遺骸は同日夕刻自動車で本邸に運ばる 氏は新潟縣の出身で明治二十八年慶應義塾大學部法律科を卒へ、福岡日日、大阪新報等の記者を經て內務省勅任參事官、內閣書記官長等に就任、爾來十一年以來政友會代議士に當選した

第一歩を踏出す
朝鮮人の滿洲移民
先づ調査機關を設置
實施は來年度からか

本府の在滿同胞保護策については屢報の如く、臨時議會に追加豫算として二百萬圓の經費を要求することになつてゐるが、一方將來の朝鮮として取るべき根本問題、卽ち朝鮮同胞の滿洲移民については八日今井田政務總監の歸任と共にいよく具體化への第一步を踏み出すものと見られてゐる、然し移民については尨大なる經費を伴ふと共に、新國家も創業時代のこととて七年度に於て實現することは困難であり、本府當局では先づ本年度に於ては愼重研究調査を重ね、實施は八年度位より着手せんとするものゝ如く、この爲に本年は調査研究機關を設置して着々具體案の樹立に邁進する模樣である

總監の抱負
局部長會議で洩らす

滿洲各地を視察歸任した今井田政務總監を迎へて本府では九日午前十時半より第三會議室に於て臨時局部長會議を開催したが、席上總監より主として新國家治下の現況を傳へて後、今井田總監より『今後における朝鮮同胞の移民問題につき直に本府として大いに研究調査を進めたい』旨を語り午後十二時卅分散會した

調査員濟南着

【濟南八日發電】聯盟調査團一行は特別列車で八日午後四時濟南着直ちに省政府の招宴に臨み城內に登つて市內を展望の後午後七時發天津に向つた

蒙古の政情
視察に向ふ
倉元、深澤兩代議士語る

政友會代議士倉元要一、深澤豐太郎兩氏は九日朝內地より入城本府に宇垣總督並に今井田政務總監を訪問したが會見後交々語る

唯今總督、總監にお會ひして敬意を表したが、今夜七時二十分發の列車で滿洲に赴き主にホロンバイルを中心として蒙古の政情を視察して來たいと思つてゐる、豫定は三週間のつもりで出たが、事情によつては長引くかも知れない、民政黨では安達氏の復黨問題も出てゐるが早急には實現すまい、滿鐵の副總裁が辭表を提出したが、政府の考へは總裁に辭めて貰ふつもりはなかつたのだと思ふ

メロン大使
倫敦に到着

【ロンドン八日發電】ドーズ氏の後任として駐英アメリカ大使に任命された前アメリカ財務長官アンドルー・ウイリアム・メロン氏は八日ロンドンに着いた

七年度が
救濟事業最盛期
六年度の殘りをも遂行
總額二千百餘萬圓

七年度に於ける本府土木費總額は國費土木事業費約二千百七十萬圓、窮民救濟事業費約四百萬圓、河川港灣修築費等を除く補助費百萬圓計二千七百萬圓となつてゐるが內譯は次の如くである

窮民救濟事業
◇道路 七百九十六萬六千圓
◇治水 八百八十九萬九千圓
◇其他(港灣、水道等) 三百四十三萬七千五百圓
◇砂防 二百五十萬圓
◇計 二千百七十萬圓

國費土木事業
◇道路河川 四百萬圓
◇道路、河川、港灣修築費 百萬圓
◇窮救事業を除く補助費 百萬圓
◇總計 二千七百七十萬圓

なほ窮民救濟事業は六年度に於て豫定工事の約七割を完成してゐるので、七年度に於ては六年度の殘り三割を合して十三割の事業を遂行する豫定であり今年は中心年度として實に花々しき活況を呈するものと見られてゐる

府教育部會

本年度新設の高等小學校敷地交換の件につき第一敎育部會は九日午後二時より、京城府會は午後三時より府廳會議室に於て開會した

朝鮮人部落全燒
百名が行方不明に
安東縣下流渾水泡に
兵匪馬賊の掠奪放火

五日朝安東縣下流八里、渾水泡に三十名の兵匪襲來鮮農二十一戸より現金三百餘圓を強奪逃走し、更に翌六日朝百名の馬賊來襲同部落を襲ひ朝鮮人農家二十一戸全部に放火全燒せしめ、在住朝鮮人百六十一名中百名は行方不明となつた、急報を受けた安東警察署は〇〇名の武裝警官を急派したが、行方不明の朝鮮人の消息全くなく氣遣はれてゐる旨、九日朝警務局に情報があつた

失敗に終つた
四國會議
何等の纏りもなく

【ロンドン八日發電】ダニューヴ河沿岸諸國の救濟に關する四國會議は八日午前十時十五分開會されたが遂に何等具體案の決定を見ず又次回の開會期日も定めず十一時閉會した、會議が斯く失敗した原因の一は一時的にもせよダニューヴ河沿岸諸國に互惠的關稅特惠の附與を許し、獨逸が除外國的權利を放棄するといふ問題であつた、なほ會議は相當緊張した模樣で各國代表は何れも婉曲に會議の失敗が他國の責任なることを仄かしてゐる

神宮參拜(八日)

▲總數九九二名▲內譯內地人四一〇名▲朝鮮人三五六名▲支那人六名▲歐米人三二〇名▲團體神宮參拜兒童四五名▲米國人觀察團二〇名▲前年度總數一八〇九名

人

◇倉元要一氏(代議士)▲深澤豐太郎氏(代議士) 九日朝鮮ホテルへ
◇佐藤北次郎博士(東北帝大敎授) 八日夜朝鮮ホテルへ
◇伊森明治氏(殖銀理事) 內地金融狀況視察のため十一日午後十時半發東上、三週間の豫定

航空往來(九日)

出發 內田禎雄氏(福岡へ)▲志賀義雄氏(同)▲鈴木清臣氏(同)▲佐藤洲作氏(同)
到着 山崎與人氏(大阪より)▲Mr. Horest(同)▲Mr. Ronthetti(同)

あすの天氣(10)

半島附近は氣壓の配置が不定で黃河々口と北鮮とに小低氣壓があり高氣壓は本邦中部と蒙古方面とにある北鮮は曇り北支は天氣が良く朝鮮である今晚は小雨あるも明日は次第に天氣が良くなる

豫報 小雨後晴
昨日最低 四七(度) 今日正午 七七(度)

大阪優良品商店

各種作業服 勞働ズボン 並に小倉綿布 製造卸 大阪谷三 辻豐商店 電報略號オサカズボンヤ

羅紗製品豊富 各店に限り商報及生地見本贈呈す 大阪市谷町一 石尾仁本店

蝶票洋傘 日傘 問屋 店內個例、絕對正札、申込次第型錄送呈 大阪市東區北久太郎町四丁目心才橋筋 合資會社 横田商店

春夏 メリヤス 在庫豊富 商店に限り型錄送呈 毛織メリヤス、婦人小兒服、靴下、手袋 卸問屋 大阪市東區南綿町四丁目 岡本龜之助商店

壹百圓 ニテ文具店ヲ開ケマス 四錢切手添附シテ申込次第型錄送呈 內外文房具問屋 大阪市東區南久寶寺町一丁目 イチヤ商店

△均一百貨店向玩具 △敎育玩具、鐵カブト戰爭玩具 カタログ進呈 玩具問屋 大阪市南區周防町通り末吉橋北入る 辻宗七商店

(時代的流行品) ネクタイ一般 洋裝附屬雜貨製造卸 商店ニ限リ型錄送呈 大阪市東區南久寶寺町三丁目 稻村商店

裏地アルパカ、絹サテン、甲斐絹 縞スレッキ、麻芯地、綿布 絹糸、綿糸、ボタン類 卸問屋 (商報進呈) 大阪市南區谷町二丁目 西野糸卸店

春向子供服品揃 店舖御希望に限り型錄送呈 子供服製造卸 合名會社 梨木商店 大阪市東區北久太郎町心才橋筋

金儲ノ大王リード式 穀物膨張機 五合の米 八升の米菓子にする 絕對責任保證付使用郵便 カタログ進呈 製作元 兒島製作所 大阪市東淀川區本庄西通一ノ二五番

勞働 セーラー 乘馬ズボン 洋服各種 製造卸 商店ニ限リ(型錄進呈) 大阪市東區內本町二丁目 若原重商店

非常警報器、アンチモニー製 卓上呼リン、食セット、灰皿 戶口用呼リン、卓上タバコ入各種 支店に限りカタログ呈 大阪市東區備後町四ノ一九 關西特約店 小林廣七商店

軍手專門卸商 (申込次第型錄送呈) 大阪市北區河內町二丁目七番地 岡本商店

靴專門製造卸 山下松若商店 アイシ印 TRADE MARK

通信社

春雨煙る本町通り

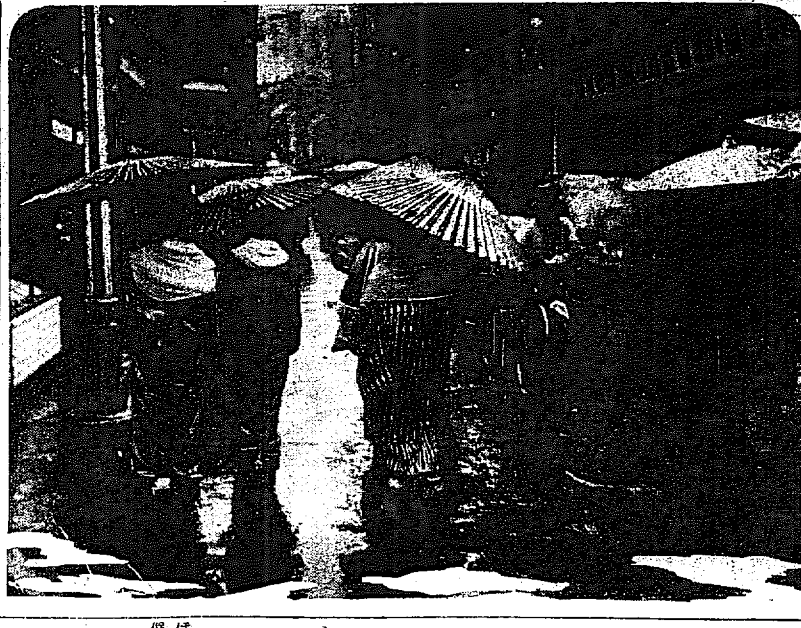

露國共產黨の大陰謀發覺檢擧
滿洲國の擾亂畫策

【ハルビン九日發電】東鐵管理局、同理事會及松花江の大鐵橋を爆破せんとした露國共產黨の大陰謀今回發覺し、首魁と目さるゝ露人三十數名逮捕され、滿洲官憲は極秘裡に一味を嚴重取調べ中だが、事件は意外の方面に飛火する模樣で、張學良の使嗾する滿洲國の擾亂を畫策する中國共產黨と共產黨を通ずるらしく滿洲官憲は血眼となつて一味の檢擧に躍起となつてゐる

遠がすむ春雨日和
日曜は曇り模樣

◇…煙るとばかり霧雨が降つて九日のお天氣は蕩りながらもボーッと遠景がかすんでほんとうに春雨らしいものがあつた
◇…これは山東と蒙古にある高氣壓と滿洲吉林方面にある低氣壓とがお結び合つて不連續線をつくつてゐるため降りみ降らずみの天候になつたもので
◇…あすの日曜は不連續線のおかげで曇くなるかもしれませんが雨は降らない模樣と測候所でみてゐる

京城の百萬長者 白家のお家騷動
從兄弟同士が爭ふ

朝鮮百萬長者のお家騷動が明るみにさらけ出された、府內瑞麟洞九十六番地白寅基氏は九日午後一時寺田辯護士を訴訟代理人として漢城銀行頭取白完爀氏の長男亡白稻圭氏の長男白家奎、白の妻趙漢淑兩氏を相手取つて約四十萬圓の登記の價格

十萬圓 の土地所有權移轉登記抹消登記手續履行請求を京城地方法院に提起した、これによると原告は白完爀氏の甥に當り被告稻圭は被告白家奎の實であるが、大正五年十一月二十八日原告の父である白寅圭が死亡した爲め原告が九歲の時遺產相續人となり、その後見人である白完爀氏が前記被告兩名と通謀して原告の所有である約四十萬圓の土地（主として畓）の

不動產 の騙取を企て白完爀氏は原告の後見人として原告を代表し大正十一年七月五日白家奎に土地を一萬五千圓で賣渡した如く裝ひ移轉登記をなし、同十三年九月十八日趙漢淑に七千五百圓で賣渡した如く裝ひ移轉登記した外約四十萬圓十萬圓を前記手段で所有權移轉登記をなし、その賣買は總て當事者通謀してなしたる虛僞の意思表示で

代金の 授受なく賣買成立せず、その登記はいづれも無原因で被告はこれを抹消する義務があるといふのである

山梨大將無罪確定す

【東京九日午後零時三十五分發至急電報】四日無罪の判決を受けた山梨大將に對し東京控訴院檢事局では上告期間滿了の九日檢事上告を爲さぬことに決した、茲に山梨大將の無罪は確定した譯である

門鐵を迎へてシーズン劈頭戰
實業聯盟の腕試し

いよ〳〵野球の季節を迎へて陣容を整へなほした京城實業野球聯盟ではリーグ戰を開く前にまづ腕だめしのため內地實業團の強豪門鐵チームを招き一戰を交へることゝなり交渉中のところ左のスケヂユールで行ふことに決定した、門鐵には明大の強打者として六大學リーグ戰に鳴らした井ノ川をはじめ元京城にゐたお馴染みの久繩投手、玉井內野手、西岡外野手があり、聯盟各チームと接戰伯仲し盛戰が豫想されてゐる、試合日程並に門鐵メンバーは左の如し

試合日程
四月十四日（木）京電（[illegible]）四時半
四月十六日（土）京電（府廳）四時
四月十七日（日）府廳（遞信）二時
四月十九日（火）遞信（鐵道）四時半
四月二十日（水）鐵道（京電）四時半

投手　森永（鹿兒島商業）
　　　山口（金佐世保三菱投手）
　　　末次（同志社）
　　　久繩（明治大學）
　　　松永
捕手　井の川（明治大學）
　　　綱守（鹿兒島商業）
一壘手　玉井（明治大學）
二壘手　松村（山口）
三壘手　吉柳（松山商業）
遊擊手　松永（長崎）
　　　　岡崎
外野手　菅（高商卒）
　　　　西岡（松山高商）
　　　　松田（松山高商）
　　　　加藤（明治大學）
　　　　末次
　　　　河野（福岡商工）

京城實業野球聯盟チーム

今シーズン加盟チームのメンバーは左の如くで鐵道・殖銀を除いては相當の異動があり、未知數である新選手のプレイがファンの興味をそゝつてゐる（×印はフレッシユマン）

遞信チーム
監督　日野憲一
主將　佐武賢一（同志社高商）
淺野　博（松山中）
淸水　成輝（京城中）
田中　森友（鳥取中）
咸　龍璋（培材）
宮野　藤內（鹽國中）
出島　武二（米子中）
北山　倍治（同志社高商）
田岡　兵一（法大）
大島　中夫（日大）
×田代　淸一（名古屋高商）
×石井　利一（法大）
×光武　政治（松山高商）
×門田　恒夫（松山高商）
×吉田　最雄（高岡高商）
×李　圭男

鐵道チーム
監督　關　德顯
主將　生乃　德隣（同志社高商）
西村　淸人（德山中）
柳　茂（高松高商）
櫻井　一男（高松高工）
吉田　隆（同）
安田　悉（明大）
長谷川　浩（同志社高商）
杉浦　正一（同）
白石　幸助（同）
瀨口　久雄（西南學院）
×千田　治將（高松高商）
×酒井　（海南中）

府廳チーム
監督　長谷川秀作
主將　龜井　春次（日大）
×萩尾　文雄（鹿島中學）
阿部　宏（日大）
岸　八郎（久留米商）
成田　勝
福田　毅（豐國中）
佐藤　英雄（福島工）
伊藤　恭一（日大）
×馬場　官（立大）
上村　有（熊本商）
×高野　平治（北海中）
×矢部　貞一（日大）

京電チーム
監督　長曾我部梓
副監督　野口　憲三
主將　熊谷　玄（明大）
×富田　辰次（日白中）
×田中　讓次郎（龍ヶ崎中）
金　貞植（徽文）
吳　命五（大邱商）
新美　武（日白中）
李　東倫
中村　國雄（同）
竹內　正吾（山口高商）
中原　太郎（京城高商）
末光　茂（宇和島商）
櫻木　正男（大分商）
芳賀榮之助（秋田工）
河野初五郎（坂出商）
平山　翼（久留米商）
×中川　忠文（日大）
×原口　博（下關商）
×佐々木成夫（高松商）
×芝　虎夫（宇和島商）
×原　英雄（大分商）
×森　準之助（松山商）
樋口　正俊（仁川商）
閔

殖銀チーム
監督　前田　一要
主將　吉原　廣吉（神大）
×角谷　莊一（早大）
早瀨　衛夫（立大）
岩田　武雄（法大）
那須　神吉（高松商）
×坂井森之助（法大）
梶山　靈（山口高商）
鈴木政次郎（立大）
小林　隆英（松本商）
田代　政彥（鹿兒島商）
磯邊　隆江（同）
鈴木　忠雄（京城大學）
松本　義高（關西學院）
吉富　民夫（法大）
李　榮敏（延專）

中等學校聯盟野球戰日程
五月十五日から始まる

本社の斡旋に依つて昨秋生れ出でた京城中等學校野球聯盟戰は五月十五日午前九時から左の日程に依り擧行されることに決定し八日そのスケヂユールを發表した、なほ十五日午前九時に入場式を行ふ

五月十五日（日）京運　京中・京師（前十時）
同　同　善隣・鐵道（後一時）
同　同　京商・龍中（後四時）
五月二十一日（土）龍　京師・京商（後四時）
五月二十二日（日）京運　京中・龍中（前十時）
同　同　京商・善隣（後一時）
同　同　京師・鐵道（後四時）
六月四日（土）京運　京中・鐵道（後四時）
六月五日（日）京運　京師・善隣（前十時）
同　同　京中・京商（後一時）
同　同　龍中・鐵道（後四時）
六月十一日（土）京運　龍中・善隣（後四時）
六月十二日（日）京運　京商・鐵道（前十時）
同　同　京中・善隣（後一時）
同　同　京師・龍中（後四時）

森永ミルクココア

日本共產黨の藏原惟人捕はる
選擧鬪爭へ擴大中

【東京電話】田中淸玄一派の更生共產黨事件後一ヶ年にして再建された日本共產黨は、元京大助教授山田勝次郎の檢擧が口火となつて黨外各團體たるプロレタリア文化聯盟の幹部十四名の一齊檢擧となり、更に黨の最高首腦部中央委員長宮田淸一、藏原惟人（三）のアヂトが判明したので、特高課特部は八日午後六時小石川區原町の隱れ家を襲ひ、同人外三名を捕縛、重要文書多數を押收した、今回の黨は四、一六事件直後上海經由シベリヤを通つてモスコーに逃走した幹部藏原がコンミンターンの重大使命を帶びて昨年春浦鹽を經て歸朝、各文化團體全協等の各部班の最高責任者と連絡結合、昨年十一月七日の革命記念日蜂起、本年二月の選擧鬪爭へと運動を擴大展開し來つたもので、從來と異り補助機關なる文化戰線に黨員を作つたものである

新町で豪遊の男
切手をごまかしてゐた某茶舗の店員

八日午後八時頃府內西四軒町貸座敷業洪錫股方で二十才前後の內地人が豪遊してゐるので晴候柄本町署員が怪しく嚴重取調べると懷中に三百五十圓三十四錢を所持してゐるので本署に連行取調べの結果右は府內南大門通り三丁目九二番地某茶舗の店員で宮坂武夫（二）といひ一昨年初頃から郵便切手賣上金を毎月二十圓づゝごまかして貯蓄してゐたが、大分貯蓄金も增えて來た處から遊んで見たくなり貯金を拂出して遊んでゐたことを自白したので係官も苦笑してゐた

軍用犬滿洲行

京城シエパード倶樂部より獻納したシエパード三匹及仁川寺尾氏より

宣教師團の滿洲視察
歸京の途次入城す

外務省の斡旋により一ヶ月間にわたり大連をふり出しに奉天、長春吉林、ハルビンの各地を視察し、公平なる觀察眼を以て日本側は勿論新國家要人、兩方政府の大官とも親く接觸し、數多の誤解の氷解に努めたギルバート・ボールス氏（フレンド派代表）アーサー・ジヨルゲンセン氏（日本キリスト教青年會名譽主事）松尾光茂氏（同盟務部長）宣光顯氏（同總主事）の宣教師團一行四名は九日午後九時四十分府內キリスト教各派代表者迎に一行に一足先きに入城した京城公會代表ベニングス氏の出迎へを受け入城、朝鮮ホテルに投宿したが、往訪の記者に交々語る

一行は宗教家としての立場より觀察し、日本が權益擁護の爲に軍事行動を起し、それ以外の一歩も出でなかつたことを力說したので、今までその點に關して十分了解出來なかつた人々も大分事情が判つて來た模樣である、正義は飽くまで正義で國際聯盟のオブザーバーも目下支那各地を視察中であるが、日本軍の行動の正しかつたことを日に〳〵明かに深く認識しつゝあるやうである、われ〳〵は宗教家の使命として人類の平和のために

獻身的に 今回の滿洲事變の善後處置に努力を惜しまないと、尙一行は當地にて解散し各自自由行動をとり今明日の中に歸京の豫定である（寫眞は京城驛に着いた一行）

軍艦參觀
艀準備成る

【仁川】既報小林中將の率ゆる帝國海軍の練習艦隊四十餘隻の仁川港入港については恒例により大日本國粹會仁川支部に於て一般軍艦參觀者の利便を計り十三日より十五日に至る三日間每日午前七時（仁川港町第一棧橋）より之等參觀者の艀送をなすこととなつてゐるが、今回は參觀者の多きを見越し同會支部にても輸送能力を增大し一日二萬七八千人の往復輸送をなさしむる準備手配を了した

溫陽にゴルフ場
中旬迄に竣功

京南鐵道は今回入浴客に對し娛樂の意味にて目下溫泉場地帶に「ゴルフ」界の權威者成歡牧場の赤星、京城電氣の武者兩氏の指導の下に「ゴルフ」練習場を工事中であるが遲くも十四、五日頃迄には竣功の見込である

女子對抗陸上競技
雨のために順延
十日京城運動場で擧行

半島スポーツ界劃期的催しである內鮮女子陸上競技對抗ミートは九日午後一時より開く豫定であつたが、小雨のためコンデイションも惡く、かつ又女子のことでありいろ〳〵支障も多いので十日午後一時より開催と延期することになつた

中央共產黨の軍資金を得るために放火、强盜を働いた吳成龍外九名にかゝる治安維持法違反、强盜、放火事件は京城地方法院佐々木檢事の手で嚴重取調べ中の處內四名は犯罪嫌疑となり九日起訴、殘り六名は不起訴と決定した起訴された者は金在鉉、金泰榮、吳成龍、梁容基で吳成龍は一昨年上海に於て田中大將に爆彈を投じた吳成崙の弟である

特採　四月十日より
五月人形陳列大賣出し
勇ましい武者人形‥‥陣道具‥‥新製の爆彈三勇士
其他‥景氣のよい鯉幟吹流し等々澤山揃
ひました‥ぜヒお早目に御用命を‥
三中井

鐵道は割引き

仁川に於ける聯合艦隊參觀旅客に對し十三日より十五日の三日間に亘つて鐵道局では左の如く仁川行旅客運賃の割引をなすこととなつた
◇割引區間　天安開城間及西水原龍洞間各驛（簡易驛を除く）より仁川驛行往復
◇通用期間　十三日より十五日迄
◇等級割引率　三等二割

雨中の春競馬
第二日目

第一　新抽（一、六〇〇）四頭立　▲一、タツモン（古賀）二分四秒五分一▲二、シルバーダイヤ（中島）差九馬身▲三、ハヤガロン（古澁良）大差▲一着配當金五圓七十錢
第二　古呼甲（一八〇〇）八頭立　▲一、ホウヨウ（東西）二分五秒五分二▲二、フエント（池ノ平）三馬身▲三、カネヤマ（平田）二馬身▲一着配當金三圓五十錢
第二　古呼乙（一八〇〇）七頭立　▲一、スイテン（東西）二分十秒▲二、ボール（古澤）三馬身▲三、ホーギ（平田）四馬身▲一着配當金六圓七十錢
第三　新呼（一、六〇〇）五頭立　▲一、キンタカ（古賀）一分五十秒二▲二、タイセイ（平田）鼻端▲三、ピートン（武田）一馬身▲一着配當金五圓四十錢
第四　所屬（一、八〇〇）四頭立　▲一、カット（平田）二分六秒五分二▲二、アオヤナギ（池上）一馬身▲三、コーキン（猪間）二馬身▲一着配當金五圓三十錢

四月一日より　二回發車
京城名所　遊覽バス
午前八時　午後一時　京城驛前ヨリ發車
說明嬢付　婦人同乘・半日デ京城ノ名所ヲ殘ラズ見物出來マス
京城タクシー　電本二七四四・一〇四〇番

間島荒し

昨年支那間島相剋隊を中心に支那

長湖院の拳銃强盜護送
九日京畿道に來る

長湖院ピストル强盜犯人李先龍は原州署の取調べ一段落を見たので自動車で九日午後六時半頃京畿道刑事課に押送さるゝことになつた

牛賣りの歸途强盜に襲はる
三十八圓强奪逃走

【平壤特電】平安南道成川郡[illegible]元道燮（[illegible]）は八日順川郡新倉面市場で牛一頭を三十八圓に賣つて歸る途中同日午後七時半頃新倉面の道路で二名の食刀を持つた强盜が現はれ脅迫し、所持金三十八圓を强奪逃走した

先づ別府靈鑛泉
健康は幸福への羅針盤
◎成功の鍵は此れ
不況時代の打開策
▼他に類のない安心して其日から、出來る有利なる商賣
▼値段に變動なくローズにならず、自宅に居ながら誰にも出來る
▼老若男女を問はず
▼絕對獨占にて必ず儲かる
▼本業にても將又副業にても好き收入多大なる確實なる事業
代理店及特約店を募集す
希望者は大至急申込あれ
別府靈鑛泉合資會社
朝鮮配給所
京城府西小門町二十四番地　電話光化門一四二五番

御花見辨當　折詰
本町二丁目　本ビル食堂　電本二三〇四

料金貳圓　都合良き方無料
當地方に於て鑑定術教授
京城黃金町四丁目東亞クラブ向側　中大商店上
從七位　熊谷北斗　電話本局三一六番

淋病
京城府本町三ノ四一　伊東大生堂
淋病電熱治療院

寫眞　本町一　ワタナベ　電本二一七八

十日ヨリ十六日迄
花見呉服陳列特賣
錦紗小紋、羽二重片側帶、訪問衣、袷羽織
銘仙小紋、御召銘仙、變織銘仙、絣銘仙等
期間特賣品＝半衿、帶揚、帶〆、伊達卷、片側帶
絹八掛、モス長襦袢等多數提供
五月人形陳列（三階ホール賣場）
十日ヨリ二十日迄
日用陶器大廉賣（四階ホール）
有田燒、瀨戶燒、硬質陶器等
約五千點の藏ざらへ大安賣
夜間營業
丁子屋

東京　森下　東亞堂　玉澤　カジマヤ　各種ラケット
庭球用具荷揃
京城府南大門通四丁目
京城運動具商會
電話本局一〇一四番

セルは三越へ
◆本年の新柄が只今、豊富に揃つて居ります◆
本セル均一特賣
四・〇〇　四・五〇　五・〇〇　五・五〇　六・五〇
土曜日　日曜日　夜間營業　―雨天休止―
三越
◆京城◆

軍艦拜觀艀船賃

一大人　金四十錢
一小人　金二十錢
一大人團體　金三十錢（二十人以上）
一中學生軍人團體　金二十二錢（同）
一小學生普通學生團體　金十二錢（同）
一觀覽期日　自十三日至十五日（三日間）毎日午前七時より
一乘船場所　仁川港町第一棧橋

大日本國粹會仁川支部

會葬御禮　森政吉

北島醫院

家庭趣味

人間の口中は細菌に取て樂天地

活動に適する條件が備つてゐる 食器、食物は常に注意

昔から「口に百病のもと」と言はれてゐるやうに吾々が毎日口にする食物とか、食器類、不潔な手指或は呼吸などによつて外界の細菌が絶間なく口の中へ入つて來ます。そして細菌が口腔の中に侵入して來れば其處には細菌にとつては最も居心地よい從つて繁殖、活動に適した條件が悉く備はつて居ります。即ち水分はあり温度はあり、齒垢とか食片とか言ふものもあつて細菌にとつてこんな持つて來いの場所はありません勿論斯く夥しく侵入して來る細菌類の悉く全部が病原菌であるとは言はれませんが、その中に怖るべき病原菌が少からず含まれてゐることも見逃すことは出來ません、先づ吾々の口の中は日常既に病毒に感染してゐるものとして絶えず口腔内の清潔を保つやうに心掛けなくてはなりません舌搔きを亂暴に使用したり、煙草を吸ひ過ぎたり酒を飲み過ぎたりしても口が荒れ、舌の味覺を損傷してしまひます、單に斯うしたことで口腔内の調子を損ねたゞけでも食慾は減退して來るものですこのやうに口腔内は非常に微妙なものですが間接に内臟器官を損傷する手引をする他、口中の不潔は延いて直接に口中を傷めることになり、口中の病氣が又全身病を惹き起す例は屢々見る所です。調理の手の込んだ柔かい食物や菓子類になればなる程食後口中が粘り易く、口中を不潔にし虫齒を作り易いもので簡單な含嗽ぐらゐでは容易に清潔にはならないものです。齒齦にしても始終健康を保つやうに心掛けることを忘れると齒槽膿漏などと云ふ不治性極まる、そして全治の困難な齒齦の病氣に冒されてしまひますこれに冒される時は齒はまるで抜けたやうになつてしまひます、中には動搖して來るまで氣付かないやうな人もあります、この病氣は虚弱な人に現れる一種の老衰狀態であると一般の方々は思ひ込んでしまふやうですがこれは決して老衰狀態ではなく、實は斯うした病氣が齒の周圍にあつて絶えず膿を排出してゐる爲に全身が虚弱にもなれば老衰現象のやうにも現れて來るものなのです。所がこの病氣は皮肉なことには齒の丈夫な人が罹り易いやうな傾向があること、五年間長くて二十年の間には齒が皆抜けてしまひその間中極めて不快な惡臭を放ちます、自分は虫齒一つない立派な齒の主だといつて安心して口中の衛生を怠る時には斯うした怖ろしい口中の病氣に罹る惧れがあります

朝寢は以ての外

昔から早起は三文の德ありと申しますが、早朝に起きて新鮮な大氣を思ふまゝ呼吸すれば健康上に非常に効果があるばかりでなく氣分を爽快にし終日愉快に働く事が出來るのであり、殊に春四月の暖かい日光を浴びながら寢坊するとはもつての外ではありませんか然るに多くの家庭では女中や主婦は掃除や朝飯の仕度をする爲に早起をしますが他の家族のものは兎角遅れて起きる習慣になつてゐる樣に見受けられます。遅く起きる結果自然に心が落付かず急いで食事を致しますから美味しく食事を攝る事が出來ないばかりでなく食物を充分に咀嚼せずに飲み込んで仕舞ふ事になります、そこで早起をする爲には必ず早く寢る事、家族は每朝何か一仕事を分擔する事を定め主人自ら率先躬行して範を皆に示す事が肝要であります

春の野山に遊ぶのは何より藥

醫學士 長谷川鋏一郎氏談

良い空氣、不良な空氣とは一體如何なるものを云ふのであらうか普通空氣の五分の一は酸素で其の他の大部分は窒素、殘りの小部分が炭酸瓦斯、水蒸氣、オゾン、アルゴンといふ樣な物質でその分量の關係を示せば次のやうなる

酸素 二〇、七%
窒素 七八、八%
炭酸瓦斯 〇、〇三―〇、〇四%

等が主なるものである、良い空氣新鮮な空氣といふのは各成分が大體右の樣な割合を示して他に有害な混りものがなく、適當の温度と濕度を保つてゐる空氣をいふのである、けれども往々にして空氣は汚れてゐて不良である殊に野山より村、村より都會、また戸外より屋内と云ふやうに人が密集するに從つて汚染され不良となる機會が増して來る、しかもそれが眼に見える塵埃や有臭瓦斯などに汚れた場合は直ぐそれに氣が付くのであるがわれ〳〵の知らない間に汚染していつの間にか健康を害ふ場合もまた少くない、それゆゑわれ〳〵はどんな場合空氣が不良となるかを一通り知つてゐて、それに對する防禦の方法を講ずる事が必要である

一、先づ我々の呼吸で炭酸瓦斯が出る
一、燃料の燃え方が不完全の時酸化炭素が出る
一、煙、バイキンがある時
一、水蒸氣が多すぎる時、少なすぎる時

等の時は空氣は不良となつてゐる此等の條件がもし一つでもある時は直ちに之に對する對應策を講ぜねばならぬ、また若し都會人である場合は出來るだけ郊外の空氣を吸ふ樣に心掛ける必要があります

脂の出易い春によく効く化粧水

◇顔に脂が出やすい春・埃に汚れるこの頃・クリーム類の使用もさることながら、化粧水をお使ひになることをおすゝめいたします化粧下として化粧水をお用ひになる方はこの頃少くなりましたが春は何んといつても化粧水の用途が廣いときです

アルコール〇、二五瓦▲グリセリン〇、二五瓦▲苛性加里〇、〇五瓦▲硼砂〇、二〇瓦▲水一、〇五〇瓦▲香料はバイオレットネルリ油ベルガモットの類少量

◇……以上はベルツ水の原料ですが、これは普通の化粧水よりもグリセリンが多いので、肌のあれる心配がありません(アルコール分の強い化粧水は肌をあらす缺點があるのです)

◇……とにかく、かうした化粧水の類を外出の際にも携へて、化粧直しの時に脱脂綿に含ませてお拭きになると埃もとれ氣分も爽快に浮き出た脂もキレイにとれてしまひます

春のファッション 英國の社交界

【ロンドン發聯合】國を亡ぼすもの、女性の流行ではないが、服裝上國へ轉落したとは言へ、さすが大英帝國、經濟的になりがちな流行にも何處となく落付きのある國、さすが服裝を誇る世界の老大國だ。寫眞左は一九三〇年度花嫁さんの衣裳でレースを主にしてゐる。右はコツタテイル・ガウンで何れも細部が東洋的感じを與へて居るが此れが今春の流行の主潮だ

コーヒーに關する物がたり (下)

明治製菓…生田忠美

現在世界に於いてコーヒー豆の生產額は四〇億ポンドと稱されて居りましてその内の六割は南米ブラジル共和國で占めてゐますが其他の主要な國は中部アメリカのメキシコ、ガテマラ、西印度諸島のポリトリコ、南米コロムビア、アジアのアラビヤ印度、東印度諸島のシンガポール、ジヤワ、スマトラアフリカのアビシニヤ、ヒリツピン群島ハワイ諸島等で日本でもコーヒーの栽培は早くから研究されて居りまして現在臺灣の嘉義地方

小笠原 諸島の一部は氣候その他の關係で有望視せられてをりますが市場に出る迄には前途遼遠で御座います。コーヒーは產地により成分差異があり風味も自然異つてゐるのです現在一番賞讃されて居りますのはモカコーヒー、ジヤワコーヒー、ブラジルのサントスコーヒーでありましてコーヒー豆は人間の技工を加へなければ芳香と美味を充分に發揮できませんので云ひ換へますればコーヒーの生命は焙煎の技術如何に據りかたの技術如何に據り支配され味と香りとは配合の特殊の技術によるのでございます。

世界で のコーヒー通は何と言ひましてもフランス人に一番多いやうで次で南北兩米の中ではブエノスアイレスだと言はれて居ります。フランス人のコーヒー英國人の紅茶と云はるゝほどフランス人はコーヒーを愛飲しますので自然その技術も非常に發達して居る譯で御座います。皆さんが御家庭でお求めになりますのにどんな割で配合するのが一般向かと申し上げますとジヤワモカ半々の割が一番かと存じます勿論ジヤワならジヤワモカならモカと一種だけ味はふ方もありますが最も味ひの深いものでございますさてコーヒーの入れ方でございますが御家庭で

容易に 出來ますやうにお話し致します、まづお店から原のまゝでジヤワとモカ半々づゝお求めになり小型のコーヒーをひく機械で挽きます此機械がありませんでしたらお店で挽いてお貰ひになつてブリキ罐に御保存になれば濕りません。お嗤いたしますが茶匙九杯に挽きたての粉を袋に入れますが三人前の分量で御座います。この袋は晒しよりは紙ネルが一番よろしいので幅二寸位縦五寸位におつくりになつて粉のコーヒーをコーヒーポツト又は土瓶の中に入れて熱湯をコーヒーカップ三杯注ぎかけます熱湯でないと美味しい味はひが出ませんそして火にかけ沸騰と同時にトロ火にうつしまして四五分位たつてから下して出しますと仲々おいしいコーヒーが出來ます御婦人、御子さん方には

卵の殼を コナにしてコーヒーの粉にお入れになれば和らかい味はひが出て御家庭向として結構なもので御座います

それからコーヒーに入れるクリームですがこれはコーヒーの味を和らげる効果がございまして自分の好みに應じてお入れになるのが一番です近頃國產品で小さい罐入のものなどは品質もよく便利で御座います。でコーヒーの召上り方ですが通人は先づコーヒーの前に一杯の水で口中の臭など洗ひ落す爲めに口をそゝいでから味はふと……云はれます、コーヒーは始め砂糖が充分溶けたらクリームを入れて掻きまぜます、近頃

映畫の 場面なども和やかな氣分を出す爲めにコーヒーを飲む場面が多く現れるやうになりまして日本のものでは『女性讃』『愛よ人類と共にあれ』昭和五年のトーキーでは『グレートガツボ』があります、シュトロハイムの扮する人形師がイラ〳〵した樂屋生活を毎日一杯の『よい呑み加減』のコーヒーを持つて來て與れるので慰められる處が主要場面でありました、またコーヒーに關しいろ〳〵お咄もありますが今日はこれで失禮いたします皆樣がコーヒーを召し上る時今日のお話を少しでも想ひ出して戴ければ嬉しく思ひます

兩喜劇王出演の珍野球戰

【羅府電通發三月卅一日着信】米國オリンピック財政委員會では、目下、加州に於て春季練習中の大リーグ中の市俄古カツブス、セントルイス、パイレーツ、ニユーヨークジヤイアントの各軍選手の混合模範試合を催し、その收益をオリンピツク基金に寄附したが、この試合に際し、映畫俳優中の野球ファンとして知られてゐる喜劇王バスター、キートン、ジヨオ、ブラウンの兩氏が兩チームの監督を務め大喝采を博した。因みに當試合に於て六千弗の入場料をあげたさうである。寫眞は、バース、ランニングのエキシビジヨンを行ふキートン、ブラウン兩氏と各選手連。左よりアレン、ジヨオ、ブラウン、グーデツト、ハーマン、テイラア、ハツク、バスター、キートン、ジヨニイ、ムーア

本社特選 圍碁對局 (11)

先々先 向井一男(四段)
先番 中川新(三段)

トノ一 ツノ四 ソノ一 ワノ四 ヲノ五 ヘノ四 ヘノ五 チノ三 ツノ三 ツノ五 ロノ十九 イノ十八 ツノ八 ツノ七 ツノ九 ヨノ一 タノ一 カノ一 イノ八 イノ九 イノ七 ツノ十六 ツノ十五 ツノ十七

二〇八ヲノ

二二四手終り(以下略)四目勝

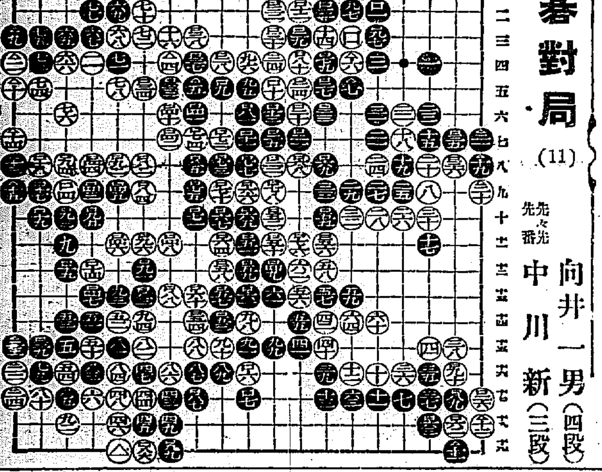

島崎氏慶事

仁川府山手町島崎彦次郎氏、令息千里氏(二七)は今回今村懇次郎氏夫妻の媒酌に依り鹿兒島市宇野醫學博士の二女榮子孃(二一)と華燭の典を擧げ六日銀水亭で披露宴を催した新郎は東大を優等で出身後英國に二ヶ年留學し現在は日本生命東京本店に入社新婦は鹿兒島第二高女出身の才媛である(寫眞は新郎新婦)

紙上病院

腦神經病

【問】四十二歳の男です昨年五月初めから腦神經症を患ひ八ヶ月も病床にありましたが其後今日に至る迄後頭部即ち小腦の右側の方が重い樣な氣持がします其の症狀は時々「ビーン」と云ふ音が致し或は目まひの樣な氣もするし全く死に陷る樣な何とも言へない氣分になり頭に力が無いやうでよく眠れません勉めて氣分の轉換に努めて居ります便通は只今健腦丸で通じを付けて居ります仕事も樂に出來るやうな藥及其養生法御教示下さい(立山生)

【答】醫學博士 本田建義

腦神經症とは多分神經衰弱症(俗に腦神經衰弱症)と云ふことゝ思はれますが本病の療法としましては先づ第一に養生法(あり)の事と思はれます本病の原因或は原因であると考へらるゝ者を取り除くことが最も必要であります例へば飲酒、喫煙、放縱生活の如き有害なる習慣や身心を刺戟する讀書、觀劇、談話等を避くることであります第二には成るべく滋養ある消化し易き淡白なる食物を取ることも必要であります、其の他心身鍛錬に依る神經强壯法として適當なる運動や冷水摩擦等を試みることも至極よいので殊に神經(特に交感神經系)の强壯法としては冷水浴法として就眠前攝氏三十五度位の肌觸りの愉快な程度の温湯に一時間位浸入浴するのが効果あるものと認められてゐます本病の家庭藥として種々の藥が有る樣ですが何れも醫學的に余りよく無い事になつて居りますから藥劑療法は賣藥に依らず矢張り專門の醫師に就き治療を受けらるゝ方が宜しいかと思はれます

家庭料理 豚肉の芥子びたし

ピクニツクのおべんとうに適してゐます。材料は五人前として豚肉百五十匁位、調味料は鹽、生酒、砂糖、西洋芥子、醬油等で、こしらへ方は至つて簡單です。肉を幅一寸五分位に切りこぐちから厚さ二分位づゝに切り、器にとり鹽をパラリとふりかけて輕くかきまぜます、そして生酒を一合程器に入れ、其の三割の砂糖を加へよくかきまぜてその中へこの豚肉をつけ込み、一時間もそのまゝおきました後取出して輕く汁をしぼります、次に前の豚肉をつけた汁を鍋に取り沸き立つて前の豚肉を入れてあまり煮すぎない樣に、火が透るまで煮て網杓子ですくひあげます。なほ煮汁は再び煮立てて少し煮詰りましたところで器にあけてさまします。別に大匙に二杯の西洋芥子をこの汁を加へてどろりとした加減にとき、其の量の一割の醬油に加へてよくときのばし其の中に前の煮あげて置いた豚肉を入れて和へる樣にかきまぜて、小丼にもりわけ供します

春の整腸に 滋強飲料
カルピス
草臥れた……と彼女
カルピスを！と彼氏
それが現代人の教養です

C・12・K

仁川名所
大潮湯開場
自然の絶勝 本格的海の公園
月尾島遊園
軍艦拜觀の次ぎに是非當園へ
旅館 食堂 酒場 貸間 ホール 家族湯

キユーピーマヨネーズ
春のピクニツクにも御家庭の御食膳にも
東京・中野 食品工業株式會社

新商人の手に新商品あり

小資本で誰にでもスグ容易に始められ面白いやうに賣れて利益率の多い最新商品があります。

伊藤萬藏商店

遠足に 何より グリコ
帝大教授片瀨博士推奬
美味榮養菓子
五錢・十錢
東京・大阪 江崎

鮮銀が日銀に順應し 保證準備の大擴張
海外發展を期して倍額擴張案
通常會議に提出か

【東京電話】政府はいよく多年の懸案たる日銀發券制度を改正保證準備の大擴張をなすことゝなつたのでこれに順應し鮮銀、臺銀とも同樣大改革を行ひ保證限度を二倍位に擴張し限外發行稅を引下ぐべくそれぐ調査に着手することになつた、卽ち鮮銀は正貨準備の外五千萬圓の保證發行が認められてゐるが今回滿洲國成立と共に莫大な資金の需要を見んとしてゐるので保證準備を現在の倍額一億圓程度に擴張、限外發行稅も日銀に準じ引下げんとするものでかくてこれが海外發展の前衞機關の機能を充實すべく來る通常議會には改正案を提出することにならうと見られてゐる

短期クレヂット 据置協定成立
獨逸債權國間に

【ベルリン電報】聞知する處に依れば約一億五千マルクと概算されてゐるドイツの都市及州に對する外國の短期クレヂットを更に明年二月まで一ケ年据置くことにつきドイツと債權國間に原則的協定が成立したと言はる、蓋しドイツは金額の一割を卽時返還することを承認し殘額に對する利子が各債權國の公定利率より二分多くなければならぬことになつたと

金再流出
米國から佛國へ一千餘萬圓

【ニューヨーク電報】佛國新聞がアメリカ弗の信用を毀損するやうな風說を流布した結果一時杜絶えてゐた金の對佛輸出が今回再開され本日中に一千四十萬弗の金がフランスに向け送られた、米銀行家は最近外國に於けるこの種の反弗運動を以て米國をして金本位制を廢止せしめんとする有力な國際的投機團體の陰謀であると言つてゐる

政府所有米 買替決定
五十萬石を

【東京電話】農林省は九日午前十時官邸に省議を開き米穀政策につき協議した結果政府所有米五十萬石の買替を行ふことに決定したが今回は生產地より買上げをなさず東京大阪神戸、名古屋等の消費地より買上げをなす筈で十一日の米穀委員會に附議さるゝ筈である

內示された 新火保料率
四等全廢、中間料率新設
引上最高五割以內

火災保險料率は七日の火保協會委員會に於て決定し、八日午後六時半飛行便で朝鮮火災經由京城地方會に到着、京城地方會では數日中に發表、本月十五日より實施することに決定したが、緩和料率に於ては先般新設された四等地を全廢し新に一、二等地間の中間料率を新設し、現行料率にかける二倍、三倍となる引上は皆無となり、最高五割以內にとゞめられてゐる、前記の如く料率緩和の主要部分は大體朝火の主張が認められ、特殊地とも見られる最も火災多き木浦元山等は朝火と地方會との折衷となり大體に於て現行料率に比し幾割の引下となつてゐる

谷社長と殖銀 報告後協議
朝火は十一日 重役會で決定

谷朝火社長は九日午前十一時大株主殖銀を訪問、殖銀では直に有賀頭取を中心に重役會を開き谷社長より緩和料率に關して報告後協議するところあり朝火では十一日午後一時より重役會を開催して緩和料率に對する態度を決することになつたが、大體に於てこれを認めることになるものと觀測される

地方會總會

緩和料率の內示を受けた京城地方會では九日午後一時より橫濱火災支店に於て臨時委員會を開き緩和料率について協議したが十一日正午から臨時總會を開いて報告する筈

全南春蠶
繭價低落で憂慮せらる
掃立枚數は昨年と大差なし

繭價は漸次低落して行き先物當節約六百圓に對して春繭は二十貫見當なので全南當道の蠶業に及ぼす影響甚大であるが繭價が脅威であるので掃立枚數は昨年と大差あるまいと見られてゐる

獨逸國立銀行 公定割步引下

【ベルリン電報】獨逸國立銀行は公定割引步合を六分から五分五厘に引下げた

長期株から見た 大養不景氣
時價總額激減

東株調査七年四月一日現在に於ける長期取引上場時價總額は三十億八千九百六十一萬二千圓であるが對前月に比して時價總額に於て一億九千八百三十六萬圓の激減を示し、五十圓當り時價は四十五圓五十錢にして前月に比し二圓九十三錢安であるが、之を金解禁時代の六年四月に於ける一株當り時價四十七圓三十二錢に比すれば一圓八十二錢安を示し、金再禁と積極政策から景氣回復の期待も一瞬の夢と

上旬貿易
入超千七百萬圓

【東京電報】四月上旬貿易左の如し

輸出	二八、四〇七千圓
輸入	四五、六七一
入超	一七、二六四

保證準備擴張は 未だ何も聞かぬ
……興銀總裁說米穀金融等々
加藤鮮銀總裁語る

鮮銀券發行に關する保證準備の擴張問題、刻下の金融政策並に興銀總裁の米穀金融說等について加藤鮮銀總裁は左の如く語る

保證準備 の擴張が實現すれば鮮銀におけるそれも擴張されるのが本筋だらうし、滿洲への發展のためには必要だとも思ひ得る、しかしさう急ぐ必要もないし目下のところ是非やらねばならぬといふ差迫つた問題でもなからう、政府がどの程度の政策をやるのか自分はまだ何も聞いておらぬ、かりにさうなつても正貨の準備率は相當に見て置く必要があるだらう、

興銀總裁 說があるといふ話だが兎角色々のことが傳へられるもので我帶には差し當り滿洲國借款についての仕事もある何でも整理にはすぐに我慢を引き出す傾向があるやうだが整理ばかりはもういやになつた、現下財政狀態から見て今日では外國の糧粮ばかりをなめてゐる時代でなく財政政策の上に一新機軸を出すべき時機だと信ずる、今後は富の範圍に適合すべき通貨政策をとるべきでその時機に應じて伸縮自在の政策が必要である

米穀金融 について兎角難くせをつけるものもあるやうだが、農村救濟を閑却して徒に商人の思惑を助長するが如き方針は不可であり、國家的に重大使命を持つ證券銀行の總裁として斷じて贊成し難い

朝取米穀部は 格付統一に不贊成
實行不可能の理由で

全朝取引所聯合會では本府當局が五月中旬頃鮮米の格付問題に付いて打合せなすに先立ち今月中旬頃會合し最初の聯合會で問題となつて居る各指定市場に於ける名柄受渡に對する格付の統一を更に協議する事になる模樣であるが之れに付き朝取仁川米穀部の取引員組合では指定市場なるものが完全賣買を目的とし現物の受渡しは最後的のものである事や市場へ常に集る銘柄範圍の產米を參酌して何所の市場も格付が定められてゐるものを統一する事はその市場の政策から見ても出來得べき事柄でなく殊に釜山大邱は主に阪神地取引所の格付にならひ仁川は集散米を中心として格付をなし同名柄の米でも其所に多大の開を生じて居る以上之れを統一する事になると格付に多大の變化を來し取引上障害を來す虞があるので最初の方針通り實行は到底不可能たる事に意見が一致されて居る模樣である

無盡大會出席
共濟池田氏

共濟無盡の池田社長は八日同社監理常務が內地から歸るのを待つて直ちに東上、約一ケ月間內地の同業會社を歷訪の筈である、四月十四日から三日間東京に開く無盡業者の年次大會にも出席の豫定である

電氣府營代案と 京電側の態度
松本知事の折衝進む

京城電氣府營代案に對する松本京畿道知事と京電武者社長との交涉は既に七、八回に亘り行れ、その要求條項に對し京電として大體承認を與へたものもあり、在京幹部に紹介中のものもあり。斷然應諾し難き意志表示のものもあるが大體順調に進捗しつゝある模樣でその內容概略は左に附されてゐるが、仄聞するに京城府議より知事に提出せし代案九項目のうち、知事が折衝の余地なきものと見られるは

一、京城府に於て京電本社移轉に伴ふ固定資產稅の一部補助
二、京電次期營業許可年限の制限並に年限滿了後買收條件を附加
三、京城府が株主となりたる場合の重役推薦權

の三項目であるが次に

一、電氣瓦斯料金の値下
一、郊外電車線路區間制撤廢

なる模樣である
右は府民として直接必要なる理想であるが、現在の京電の收支狀態より見て實現困難の模樣で、首腦をとりて煩をつける事にならう
次に實現性のあり、知事と京電とり折衝によつて具體化し得るものとしては次の三項の模樣である

一、京電本社の京城移轉
在京本社は單に株式取扱ひを爲すに過ぎないのであるから京電としても本社移轉は容易の模樣で、總會決議により定款を變更し營業期間の更新に際し斷行すれば可能性がある
一、京電增資株の公募及京城府の優先引受の確認
一、京電の調途積立金の寄付

この二條件は今後松本知事の折衝に俟つものであるが、結局京電は京城府の利害と共通する會社であるため據出する模樣であるが、その程度は疑問視されてゐる

昭和六年中 農產物貿易
輸移入激減 輸移出激增

總督府殖產局調査による昭和六年中の農產物貿易狀況を見るに、輸移出一億九千二百九十六萬九千六百九圓にして之を前年に比すれば六百十一萬三千八百七十八圓の增加となつてをり、輸移入高は六千八百三十六萬七千六百六十九圓にしてこれを前年に比すれば四千二百十二萬八千四百七十二圓の大激減を示してゐる、なほ總移出に對する農產物輸移出割合は七割三分七厘にして總輸移入高に對する農產物輸移入割合は二割五分四厘に相當して居る

七年度の 局用炭
九日契約完了

昭和七年度局用炭の購買につき鐵道局では三月末までに內部的折衝を了したが本月一日からいよいよ各指定者との契約手續に取掛り九日午前中に全部これを終了した本年度の總量はマセック六坑炭を含めて卅九萬三千屯で前年度に比し三千屯の減少であり平均價格は前年度に比し平均五分低下までにこぎつけ契約口數は前年度よりやゝ增加して三十一口であるが總量のうち大體鮮內炭は七割五分を占め殘部が撫順炭及內地炭であり兩者の割合は前者八割二分五厘後者一割七分五厘である

鮮銀に 金塊殺到
買入開始後一 三百萬圓突破

朝鮮銀行では月初より地金の時價買入れを開始したが此の事は鮮銀產金界に福音を與へその後買込み申し込み殺到の情勢で本店の地金係は每夜十時すぎまで居殘りてその整理に全力を擧げ目下の狀態では相當增員の必要もあり開始後既に旬日にして既にその買入總額は三百余萬圓に達した右につき古田支配人は左の如く語る
何しろ買入れ方法は鮮銀も安全であり賣る方も込み入るも大阪造幣局へ回送するのと同じ事になるから頗る確實である、產金界に多少でも貢獻し得る事なれば幸ひである何しろ申込みが殺到の狀態で係員はテンテコ舞ひをしてゐる云々

京城手形交換高(九日)	
枚數	二一、二二二枚
金額	一、五四四、八六〇圓

鮮銀帳尻(八日)		
發行高	[illegible]	[illegible]
正貨準備	[illegible]	[illegible]
限外發行	[illegible]	[illegible]

鮮銀對外爲替建値(九日)	
倫敦	一志九片十六分一
紐育	三十三弗八分一
上海	百三両丁

日銀帳尻(八日)		
發行高	[illegible]	[illegible]
正貨準備	[illegible]	[illegible]
限外發行	[illegible]	[illegible]
貸出高	[illegible]	[illegible]

東京コール		
無條件	一錢六厘	一錢六厘
翌日	一錢五厘五毛	一錢五厘五毛
月越	一錢五厘五毛	一錢六厘

株式
海外安を冷視して 穩健なる上步調
日銀利下げ見越有力

前場 東綿から氣配强く低落氣反撥し地合强硬なり、折柄、今朝は獨乙國立銀行利下げも傳り聯想的に日銀利下見越擡頭しアメリカ安に惡化も冷靜の形、東新百五十九圓十錢、朝新二十一圓四十錢と好り、續いて東新は東株高氣配を移し五圓五十から六圓六十錢と步み四十錢と居据り朝新は一圓四五十錢を往來したが引不申、一方大新は六十八圓八十錢新若二十三圓三十錢鐘新九十四圓五十錢、七十錢と引締り步みしも小刻みに上げ十三圓四十錢から小刻みに上げ足迫り五十、六十、七十から八十錢と步みしも此又引不申配續に何等の特記す可き前月に比し東新四十錢高であつた

後場 前場內地の手堅き移りと押目的買氣に支へられて聯想的るも上げ足を呈した折柄、後場は入超の依然多きを嫌氣して稍賣物勝の振合にて東新は百五十六圓十錢、七十錢、朝新二十一圓六十錢と氣配に始りこの邊市中心の浮動往來に終ると見られた

株界 片語

灰汁拔けの場面は直り目をつけたかの風情で手堅い足取りを見せる……日銀利下げから聯想的に日銀利下を期待する▲すつたもんだの停戰交涉も兩國安協の曙光が見え、久しき懸案の解決も待望の光發ある…平和を迎へんかの有樣▲深押しの直後だ、反動的の高値もあらう譯…其處へこの好材料……どうやら强氣にも春は廻々なるテンポなかなか…▲いよいよ本格的春は訪れて來さう▲ナが待て……アメリカの慘たる實情を見よ、入超の累增狀勢を見よ、この有樣やら金融國策を信じて好いものか、どうかの不安け頗る濃厚なわけ▲この鼻一本直りを期待するはなは脆弱…直り足には向いてゐるが今一と押しあるのではなからうか…だが此處は無論買場さ

金融策期待高

財界現實の惡材料沽券の意識な一時の疲睡の夢に醉つてゐた仕手をして文字通り冷水三斗の恐怖を與へた、嫌氣は嫌氣を呼び投げは更に投げを呼んで、當面にどう云ふ云ふ脅威的材料がないにも拘らず株界の不安人氣が蔽くきょに主力株新東をして意想外の深押しを再開せしめた、だがこの結果は累積せし思惑果を因清算し、高値取組あ

惡材懸念不去

るが故に上げ間害を倦してゐた相場に上げ意味を滲かしめたものであつた。それと共に惡材は一先づ織込まれ、漸次好材料が目立つて來た。日銀發券制度を繞る諸國策の解決、特定指保貸出の引弛め等はその効果を期待さるに足るものであり、問題の日銀利下げの如きも漸次實現性を帶びてゐる。當局は中西利下げは市場人氣改善の意途も含めて相當大巾引下を見越さるゝ事として株界にも相當の潤を及ぼすべく練想される。こうした惡材一掃後に於ける後擾施策を好感してゐるのが前日米の場面である、問題の日銀利下げが今明日中に實施されたばとにかく若しその實行を見なかつた場合には何か一段の反落はあらうと見越されてゐた
アメリカの財界步調は依然として險惡な豐寒を孕み、スチール株は新來の入中値三三一三四弗台も新安値を現出しアナコンダも四弗台に陷落し、全く恐怖的の安値を現出して。インフレイションの來路如しとの議論を如實に現してゐる譯である。且つ上旬貿易は縱で一千七百萬圓の入超を示しこの分で行けば上期入超二億圓を示さんかの有樣である。こうした狀態で未だ動もすれば買進んとする仕手になほ一痛撃使する場面を前途に孕むものではないかとの見越しを有力ならしめてゐる振合であつた

日銀利下期待

英銀連續四二度の利下げによつてその機運を作りつゝあつた日銀利下げ問題は、國內金融狀勢の實情よりして、當局に利下げの意思ありと作り賢麻雖に形にあつたが、國內的金融基調もやうやう安定漸くに逆し、通貨增減に關する日銀の發券制度が準備を完了した點からいよいよ日銀利下げの機に直面したかに解せられる。而も今次の利下げは市場人氣改善の意味も含めて相當大巾を豫想される次第であるから、惡材一過後の株式界はその期待から强硬を持し、遜來の場面の如きも獨り利下げが我が日銀の利下げを促進するものと見て過度にこの期待を織込ませてゐる。今度の利下げは前利下げが却つて反落の機となつただけ効果は軌道の形にあるが、皮肉味の相場のことと知つて逆に强調を呈するのではないかと見られてゐる

公債市況(九日) 東京國債市場正午氣配▲甲號五分利八七、六五▲第三回五分利八六、六五▲一回四分利▲二回四分利七二、〇▲廿二年もの八八、七〇▲廿八年もの八七、四〇▲佛貨四分利一二五、〇〇

取組高 九日前場までにおける當地主要取組中百枚以上の建內容は左の如し
朝新 賣方大林二六〇日井二〇〇洪股一〇〇德泰一〇〇松山一〇〇古郡二三〇立山二五〇▲買方大林一一〇日井二八〇洪股一〇〇德泰二一〇京證六七〇松山六一〇古郡六九〇立山三四〇
折新 賣方各小口▲買方德泰五四〇成清一七〇松山三六〇立山一七〇
大新 賣方各小口▲買方京證二一〇松山一二〇立山一七〇
東新 賣方日井三五〇德泰三三〇京證三五〇松山六〇〇立山一五〇▲買方日井一〇〇德泰三三〇山口一〇〇京證四八〇松山六三〇古郡三六〇立山五〇〇

株式現物專門
京城明治町二丁目
大原現物店
電話本局四二七〇

邊中心の小來往に推移するものと見られてゐた

株式(九日)

朝取短期

銘柄	寄付	大引	高値	安値
朝取 前	[illegible]	[illegible]	[illegible]	[illegible]
朝取 後	[illegible]	[illegible]	[illegible]	[illegible]
同新 前	[illegible]	[illegible]	[illegible]	[illegible]
同新 後	[illegible]	[illegible]	[illegible]	[illegible]
拓新 前	[illegible]	[illegible]	[illegible]	[illegible]
拓新 後	[illegible]	[illegible]	[illegible]	[illegible]
鐘新 前	[illegible]	[illegible]	[illegible]	[illegible]
鐘新 後	[illegible]	[illegible]	[illegible]	[illegible]
大新 前	[illegible]	[illegible]	[illegible]	[illegible]
大新 後	[illegible]	[illegible]	[illegible]	[illegible]
東新 前	[illegible]	[illegible]	[illegible]	[illegible]
東新 後	[illegible]	[illegible]	[illegible]	[illegible]
安取 前	—	—	—	—
安取 後	—	—	—	—

限定と日步

銘柄	限定	日步	代引
朝取	[illegible]	[illegible]	[illegible]
同新	[illegible]	[illegible]	[illegible]
大新	[illegible]	[illegible]	[illegible]
安取	[illegible]	[illegible]	[illegible]
鐘新	[illegible]	[illegible]	[illegible]
東新	[illegible]	[illegible]	[illegible]
拓新	[illegible]	[illegible]	[illegible]

短期建玉表

銘柄	賣方	買方	建玉數
朝取	[illegible]	[illegible]	[illegible]
同新	[illegible]	[illegible]	[illegible]
大新	[illegible]	[illegible]	[illegible]
鐘新	[illegible]	[illegible]	[illegible]
拓新	[illegible]	[illegible]	[illegible]
東新	[illegible]	[illegible]	[illegible]
安取	[illegible]	[illegible]	[illegible]

	出來	累計
短期	[illegible]	[illegible]
長期	[illegible]	[illegible]
實日	[illegible]	[illegible]

大株短期

銘柄	寄付	大引	高値	安値
大新 前	[illegible]	[illegible]	[illegible]	[illegible]
大新 後	[illegible]	[illegible]	[illegible]	[illegible]
鐘新 前	[illegible]	[illegible]	[illegible]	[illegible]
鐘新 後	[illegible]	[illegible]	[illegible]	[illegible]
日產 前	[illegible]	[illegible]	[illegible]	[illegible]
日產 後	[illegible]	[illegible]	[illegible]	[illegible]
東新 前	[illegible]	[illegible]	[illegible]	[illegible]
東新 後	[illegible]	[illegible]	[illegible]	[illegible]
日窒 前	[illegible]	[illegible]	[illegible]	[illegible]
日窒 後	[illegible]	[illegible]	[illegible]	[illegible]

大株長期

銘柄	前寄	前引	後寄	後引
大株	[illegible]	[illegible]	[illegible]	[illegible]
同新	[illegible]	[illegible]	[illegible]	[illegible]
日產	[illegible]	[illegible]	[illegible]	[illegible]
同新	[illegible]	[illegible]	[illegible]	[illegible]
郵船	[illegible]	[illegible]	[illegible]	[illegible]
同新	[illegible]	[illegible]	[illegible]	[illegible]
鐘紡	[illegible]	[illegible]	[illegible]	[illegible]
同新	[illegible]	[illegible]	[illegible]	[illegible]
日糖	[illegible]	[illegible]	[illegible]	[illegible]
東株	[illegible]	[illegible]	[illegible]	[illegible]
同新	[illegible]	[illegible]	[illegible]	[illegible]
東紡	[illegible]	[illegible]	[illegible]	[illegible]
同新	[illegible]	[illegible]	[illegible]	[illegible]

東株短期市場

銘柄	寄付	大引	高値	安値
東新 前	[illegible]	[illegible]	[illegible]	[illegible]
東新 後	[illegible]	[illegible]	[illegible]	[illegible]

東京現株

銘柄		
東株	[illegible]	[illegible]
同新	[illegible]	[illegible]
鮮銀	[illegible]	[illegible]
同新	[illegible]	[illegible]
殖銀	[illegible]	[illegible]
同新	[illegible]	[illegible]
朝鐵	[illegible]	[illegible]
同新	[illegible]	[illegible]
東拓	[illegible]	[illegible]
同新	[illegible]	[illegible]
富士新	[illegible]	[illegible]
日石	[illegible]	[illegible]
復毛	[illegible]	[illegible]

期米
各地の不透明から 猫眠的の區々高下

前場 昨後場稍硬打ちの折柄今朝は阪地が更に下放れを報じたので賣氣は忽ち萎縮して當市も中二十四圓十八錢先一圓五十三錢と不味に寄付き之も此邊止米の强硬に買物も勘なくアトは五十六錢から小口の押目買ひに六十七錢と小戻しせしが阪地の伸惱みに再び一圓五十錢と稍小弛り足に始りこの五十錢臺に押取引の閑散に五十錢と押し五十五錢と保合ひに前場を終つた

後場 前場阪地の不透明の變轉をうけて區々高下の樣先、後場は當不申中二十四圓九十五錢二十一圓五十錢と稍小弛り足に始りこの

期米(九日)

◎朝取仁川

前場	當限	中限	先限
(一)	[illegible]	[illegible]	[illegible]
(二)	[illegible]	[illegible]	[illegible]
(三)	[illegible]	[illegible]	[illegible]
(四)	[illegible]	[illegible]	[illegible]
(五)	[illegible]	[illegible]	[illegible]
(六)	[illegible]	[illegible]	[illegible]
(七)	[illegible]	[illegible]	[illegible]
(八)	[illegible]	[illegible]	[illegible]
(九)	[illegible]	[illegible]	[illegible]
(十)	[illegible]	[illegible]	[illegible]

後場	當限	中限	先限
(一)	[illegible]	[illegible]	[illegible]
(二)	[illegible]	[illegible]	[illegible]
(三)	[illegible]	[illegible]	[illegible]
(四)	[illegible]	[illegible]	[illegible]
(五)	[illegible]	[illegible]	[illegible]
(六)	[illegible]	[illegible]	[illegible]
(七)	[illegible]	[illegible]	[illegible]

	當限	中限	先限
限月値段	[illegible]	[illegible]	[illegible]
組高(石)	[illegible]	[illegible]	[illegible]
出來高	[illegible]	累計 [illegible]	[illegible]

東京期米

	當限	中限	先限
前寄	[illegible]	[illegible]	[illegible]
止め	[illegible]	[illegible]	[illegible]
(一)〜(八)	[illegible]	[illegible]	[illegible]
後寄	[illegible]	[illegible]	[illegible]
止め	[illegible]	[illegible]	[illegible]
(一)〜(七)	[illegible]	[illegible]	[illegible]

大阪期米

	當限	中限	先限
前場 (一)〜(十)	[illegible]	[illegible]	[illegible]
後場 (一)〜(六)	[illegible]	[illegible]	[illegible]

引際氣配 廿四圓三十九錢

大阪期米呼合

	賣方	買方	取組高
當限	[illegible]	[illegible]	[illegible]
中限	[illegible]	[illegible]	[illegible]
先限	[illegible]	[illegible]	[illegible]

	寄付	前引	後場
◇兵庫 先限	[illegible]	[illegible]	[illegible]
◇下關 先限	[illegible]	[illegible]	[illegible]
◇名古屋 先限	[illegible]	[illegible]	[illegible]

大阪市中相場

ストリツクト・ミドリング	四月渡 [illegible]	[illegible]
ブローチ	同	[illegible]
マンゴール	同	[illegible]

鮮內各取

	前寄	前止	後寄	後止
◇釜山 四中	[illegible]	[illegible]	[illegible]	[illegible]
四末	[illegible]	[illegible]	[illegible]	[illegible]
五中	[illegible]	[illegible]	[illegible]	[illegible]
五末	[illegible]	[illegible]	[illegible]	[illegible]
六中	[illegible]	[illegible]	[illegible]	[illegible]
六末	[illegible]	[illegible]	[illegible]	[illegible]
◇大邱 四中	[illegible]	[illegible]	[illegible]	[illegible]
四末	[illegible]	[illegible]	[illegible]	[illegible]
五中	[illegible]	[illegible]	[illegible]	[illegible]
五末	[illegible]	[illegible]	[illegible]	[illegible]
六中	[illegible]	[illegible]	[illegible]	[illegible]
六末	[illegible]	[illegible]	[illegible]	[illegible]
◇群山 四中	[illegible]	[illegible]	[illegible]	[illegible]
四末	[illegible]	[illegible]	[illegible]	[illegible]
五中	[illegible]	[illegible]	[illegible]	[illegible]
五末	[illegible]	[illegible]	[illegible]	[illegible]
六中	[illegible]	[illegible]	[illegible]	[illegible]
六末	[illegible]	[illegible]	[illegible]	[illegible]
◇木浦 四中	[illegible]	[illegible]	[illegible]	[illegible]
四末	[illegible]	[illegible]	[illegible]	[illegible]
五中	[illegible]	[illegible]	[illegible]	[illegible]
五末	[illegible]	[illegible]	[illegible]	[illegible]
六中	[illegible]	[illegible]	[illegible]	[illegible]
六末	[illegible]	[illegible]	[illegible]	[illegible]
◇鎭南浦 四中	[illegible]	[illegible]	[illegible]	[illegible]
四末	[illegible]	[illegible]	[illegible]	[illegible]
五中	[illegible]	[illegible]	[illegible]	[illegible]
五末	[illegible]	[illegible]	[illegible]	[illegible]
六中	[illegible]	[illegible]	[illegible]	[illegible]
六末	[illegible]	[illegible]	[illegible]	[illegible]
◇京城 四中	[illegible]	[illegible]	[illegible]	[illegible]
四末	[illegible]	[illegible]	[illegible]	[illegible]
五中	[illegible]	[illegible]	[illegible]	[illegible]
五末	[illegible]	[illegible]	[illegible]	[illegible]

市況(九日)

◇大阪棉絲	前場寄付	同引	後場寄付	同引
四月限	[illegible]	[illegible]	[illegible]	[illegible]
五月限	[illegible]	[illegible]	[illegible]	[illegible]
六月限	[illegible]	[illegible]	[illegible]	[illegible]
七月限	[illegible]	[illegible]	[illegible]	[illegible]
八月限	[illegible]	[illegible]	[illegible]	[illegible]
九月限	[illegible]	[illegible]	[illegible]	[illegible]
十月限	[illegible]	[illegible]	[illegible]	[illegible]

		寄付	止め
◇大阪棉花 前場	當限	[illegible]	[illegible]
	先限	[illegible]	[illegible]
後場	當限	[illegible]	[illegible]
	先限	[illegible]	[illegible]
◇橫濱生絲 前場	當限	[illegible]	[illegible]
	先限	[illegible]	[illegible]
後場	當限	[illegible]	[illegible]
	先限	[illegible]	[illegible]

◎現物生絲 [illegible]

◇大阪砂糖	寄付	大引
前	[illegible]	[illegible]
後	[illegible]	[illegible]

◇鐵小豆	前日	本日
當限 後寄	[illegible]	[illegible]
先限	[illegible]	[illegible]
現物	九百七十六圓	[illegible]

海外銀塊	
倫敦銀塊	十七片十六分ノ[illegible]
紐育銀塊	二十七仙[illegible]
米棉	[illegible]
印棉	[illegible]
スケール	[illegible]
アナコンダ株	[illegible]
日米爲替	[illegible]
英米爲替	[illegible]
紐育銀塊	[illegible]

米界展望

今年丈けは金再禁と供給不足の年である、此の米を買はない者は一生出世は出來ないと猫も杓子もカンカン騷ぎになつた相場が、二月に天井を突いてからはいくら强氣がコテ入れて一向に利目がなくとうとう先限は高値から二圓以上も下げてしまつた▲所が之れが原因を研究して見ると弱氣が無理に賣崩した形勢は少しもなく强氣が正米の捌れ難に足を取られ自分の力で自分に首を切つた事になつて居る▲して見ると未だ完全に投物が出て終はないと相場を意地つけて買ふ事が果して成功するかどうである▲殊に昔からら不足するとヤンヤン云はれた米に不足した試しがないと同時に米の買占めをやつて成功したものがない事から云ふと現在買方の殘痍ももう大丈夫と見て進む所に再び禍の網の轉く事にならうも知れないと云ふ向もある

此の邊が底値

四月は每年强氣に取つては鬼門の月であり殊に本年は何所も米倉庫の米山を築きしかもその大半が滿鮮に凭れて居る上に線出方面でも米穀に代れて居る上にどうかもう在米に品痛みを生じたなど言ふケチがつきかけて來た程であるからこのまゝ好轉に向ふことはどうかと思はれるが然し積極的政策を公約する現政府として此上米價が安くなると買置へか何にか對策を講じなくては國民に對して濟まないことや各集散地に在米が多い丈け產地が若しき枯渴を呈し今月からその在米もグングン減り出すと見へて來た等から考へると此の上の買米先れを高に病んでも物になりそうになく殊に昨年來時候の不順から麥作多大の惡影響を及ぼし前進んで本年の作付けも案じられると云ふ現況から推すともう此邊が底值で何らく保合ひを持付けに持つて行くものではないかと云はれてゐる

仲惱みを持續

當場は投物一巡と阪地の氣直りで安値から約七十錢方引返したものゝ强氣としては此のまゝ本直りとなるか自信のつかない者が多く從つて場付に惚れて買進んで付見るものゝ利喰ひを急ぐ向が多くて相場に伸惱みとならざるを得ない事になつて居る傾きがある、又一方弱氣側としても高値から二圓切り以上も安くなつた與であるのと値頃から見て政府何鮮米の買替へを行けないとも限らない事から買方に及向ふて賣る程の元氣者もなく只米賣有の在米に減り居のつく事で付直れきいと云ふ者へを持つた者がその大部分を占めて居る所へした點から考へると此の相場はいまだ當分此邊で保合ひと見るのほかないやうである

なほ賣安心か
强氣の上籾買

本年の相場は供給不足と先高氣構へに毎月强氣が籾を買ふて出る所は南鮮と云ふの外ないもそれが鑑め米山と人氣の買過ぎに祟られ相場はアベコベに安くなり期近の如きは意外の鞘剝けを演じ正米を買ひ繋いで居る者は乘替へには儲け利喰ひしては乘替へ全く正期の鞘擦ぎには持つて來いの相場となつて居る之と云ふも南鮮は米が欲しいのでなく只値合丈け欲しい連中が先高見越しに大上籾を買進むので自然米凭れを呼び强氣が自から鞘を招いて居るものである。こんな籾には却つて賣方は比較的安全なものであるから今後共强氣が鞘を買ふて來る間にその鞘を泳ぐと賢明でないかと見る向もある

賣凭れ延長

現在三期に凭れて居る米の數量は十萬の正米筋が定期を外して現物に回付する方針を取るに至つたのと一と頃に比較すると無論減少してゐるもの、前月金融逼迫の際同じ方針を取るに至つてから生產地で思惑せる者が新規に渡りに來たが相當にあるのでこれは減少してなく金米の渡りの米を新に其他の米を買集する所で未だ鮮なくとも十萬石以上は給に凭れて居るものと見られて居て、

期米 賣買
仁川米豆取引所取引員
新田義民商店
仁川府濱町二丁目
電話長一〇〇五・二〇四・二四六
(振替京城一八・九・略號カネタ)

京城延べ
安氣より上進し 地合睨り

前場 步一步上進の興る趨勢なる商情を示現せし折柄、今朝は依然阪地の逆轉をうけて商情寄付より惡化し一回先米二十圓四十錢と十一錢安に始つたが忽ち五十五錢と反撥し、續いて五十七錢から六十七錢と更に十丁跳ね、三回にて寄付前乘しで七十四錢と上進した跡を何ら氣迷ひの影も見せたが、跡反落し六十七錢から六十五錢と揃れ六回に於て更に五十四錢もつけこの邊中心の往來にて六十二錢と前場をとめ頗る睨りの商情であつた

後場 前場阪地の商情不透明を嫌めたが地合頗る强硬の折柄後場は各地の不冴えをうけて二十圓五十五錢と小甘く寄付き、續いてこの邊中心の保合を連續し閑散の如く大引した

京城 一等精白米十六圓十錢丸キ合格安米二等二十圓八十錢四等二十圓三十錢今摺米上十九圓六十錢下十八圓八十錢丸上六錢一中五錢丸下五錢十

大豆 龍山一〇、五〇長湍一〇、三〇籾米一〇、二〇

仁川 丸キ丸チ石拔一等二十圓五十錢丸チ二十圓六十五錢四等二十圓三十錢一等白米丸仁印八圓七十五錢籾改良種六錢一厘在來種六錢で何れも商況の伸惱みに取引に閑散である

釜山 各地期米高値押へ氣味ながらこの邊の相場と見てか漸く悲觀され奥地からの買物影をひそめて强含みを伸へ內地よりは弗々人氣あるも依然値切り甚だしく小口筋には若干の折合ひ相場にて氣配一、二十錢方上げ及び四圓十錢七十五錢無格十九圓七十錢等外十八圓九十錢見當にて二千三百六十三俵の取引があつた

大邱 期米の濟付きより奥地よりの買物細りとなれ以の入荷に過ぎず內地よりは精白筋、小口當用向の交涉あるも大口は値切りに進捗せず弗々小口の折合に氣配一二十錢方反騰し殘貝三等二十錢五十錢辨力三等二十圓十錢見當を唱

群山 內地高移りに奥地は再び硬化して賣物殆なく休日控へに當用筋の買漁り小口入荷折合ひに弗々手當に氣配一、二十錢方堀られ九七三等二十圓六十錢四等二十圓五十錢見當を唱へた

木浦 摘算安で落着いて居た產地より精理買物細へず金融徒遲の結果當用小口の外は賣金難から氣掛です閑散場面にて九七三等二十圓五十錢四等三十錢見當

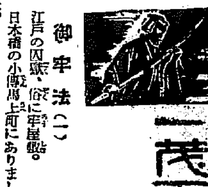

一茂平次兒狀 [166]
行友李風
薄井耕 畫

御牢法(一)

江戶の囚獄、俗に牢屋敷。日本橋の小傳馬上町にありました。

敷地二千六百十八坪を一廓として、周圍に幾らい溝渠を構へた練塀造り、南に表門、北に地獄門――罪囚は斬より火刑、斬罪、獄門など死出の旅路へ急ぎの罪人はこの裏門から刑場へ、引き出されて往くので――。

表門を入ると左に並んで人足部屋、引合者の腰掛け、それから町人の腰掛け、右が物書所に藥の調合所。

定刻の八ツを過ぎると腰掛けに集つてゐた人の數が、一人減り二人減りつて次第に寂しくなり、その後は例の拷問所で。

『ウ、ウ、ウーーム!』

『ピシーリ、ピシーリ。』

苦悶き、血を吐く悲鳴。

『あッ、誰か牢問に掛つてゐるんだぜ?』

『吉打ツて奴だ』

『何だいその音ツて奴ア?』

『音で知れるよ、紙捻を被せた細く搦つて、其奴を幾條も綴交せた上、漸々太く棒のやうに撚り合はせた責道具、イヤ、藪醫者に使ふ刑罰とはマタ別なもんで、痛えの痛くねえのと云つて、あの强盛でも割るだらう、どんな頑固な罪人でも彼奴でピシピシ打たれた日にやア堪らねえ、大抵はマアロを割つて白狀しッちまふ』

『ウーン然うだらうとも、拷問といやア御奉行所のお白洲ばかりかと思つてゐたッけが、此の中でも責るんだね?』

『左樣さ、一口に云つてしまへば拷問だが――お白洲の方は責問と云ひ、玆所で痛めるのを牢問と云ふんだ。名目は違つても責る事は同じなんで、石を抱かされたり、海老に掛けられたり、現世の地獄だ』

『嫌だくく、惡い事ア出來ねえ』

腰掛けの隅で、何處の町內の人達なのか、羽織がけの月番、五人組ぁ打揃つた一團が、耳を掩ふてヒソヒソ話。

『ダガ、大層暇が潰りますねえ』と、店子と見える老人が、左右不安らしう待ち飽ねたといふ顏附を。

『ナアニ、之からだよ新兵衛さん?』

『ヘエーそんな遲くなりますんで?』

『今、牢主が番所の旦那方へソッと伺ひに往つてゐるから、もう直ぐ來る。然うすれやア何とか樣子が解るだらう』

『左樣でございますか?』

『暫くの辛抱だ』

町役の一人が寄りに腰を掛けて居る。

ソコへ、調合所の奧手から、細の低い摺の裾を靡らせながら引返して來た名主の何某。

『皆さんどうもお待遠うさまで――』

『どんな御樣子だね?』

『今日の送りはお加役さんの方が先ださうですよ』

『フーム、おやア大分遲くなるんだな?』

『その次がお寺社の送り、それからお町方の送りといふ順番なんで――』

『オヤオヤ?』

『何うしてもお町方は遲番になることで。何しろ八丁堀の大番屋から一旦牢內へ引出され、それから此方へ送りになるんだから、これはかりは何とも仕方がありません、ソコで皆さん、當人は繩に掛つて同心衆に引立つてられ、表門を入つてこの前を通りますが、顏を見るだけで一切口を利いては成りません、粗相があると引合に取られて町內の迷惑になる、どうかマアその邊を心得てゐてお貰ひんなさい』

大番屋から町奉行所なり、寺社奉行所或ひは勘定奉行所、火附盜賊改め役所なりの調べを受け、罪人と極つて送りになるのが此の牢屋敷――後はいはゆる『追て沙汰』といふ、再吟味か、處刑の申渡しがあるばかり。

その囚人を余所ながらの見送りかたがた、一家親類、近所合壁が町內の組々に、何時も變らぬお打揃ふて名殘を惜しみに詰め掛ける腰掛けの暖はひ――。

やがて拷問場の、笞の聲が鳴り歇む頃から、送り込まれる囚人の群。

三人、五人、或ひは十人。

本繩、割繩、數寄、方屋がけなぞと、身分に應じた繩目に掛つて珠數繋ぎになり、門を入ると、送り役人の手加減で、この腰掛前だけはゆつくりと步ませます、それがせめての慈悲。情。

見送りの人々は唯、無言のまゝに果敢ない名殘を惜むのでありました。

京城日報
朝刊 本紙朝夕共十二頁

香料 製菓飲料用 化粧品製造用
香水原液 着色料 染料
東華洋行

日本文化の總動員！ 學界の權威悉く集る！

大百科事典

全日本の熱烈なる要望を負ひ愈 再募開始

特價提供 全廿四卷 一冊三圓八十錢

卷を重ねる毎に聲價益々高く再び特價提供せよの要求激しく茲に愈々第二次募集を斷行す。發賣當時申込後れの方は此際早速御申込み下さい！

現代文化の最高水準　法學博士 吉野作造

大百科事典は紙質がいゝとか製本が堅牢だとか印刷が鮮明だとか其割に價格が廉価に安いとか云ふ點で優に江湖に推奬するに足ると信じますが、關係者の一人として私はまた內容の上にも格別の苦心と用意とが拂はれて居ることを明にしたいと思ひます。初め私が本事典編纂の相談をうけた時は少し輕い意味で通俗なものを作るのだと解しました。其後しば〲會合に出て社內擔任者や編纂顧問諸氏が極めて眞劒に學術上最良のものを出さうと云ふ意氣込を見て、一つには深く恥ぢ一つには又大に勵まされたのであります。斯くして私は本事典が斯かる意氣込を以て細心の注意の下に計畫を勵けられ執筆者諸氏の之れに劣らざる熱意のこもつた辛勞の下に仕上げられて行くのを今日のあたり見てゐるのであります。現に私自身も毎卷數頁に執筆してをりますが、ちよつとした短いものでも一々これに關する既存の文獻を詳細參照した上でなければ稿を起さないのであります。かういふ膨大な事典としては初めての試みですから不完全な點も多々ありませう。しかし今何人が新に計畫してもこれ以上のものを作り上げることは想像されません。現代の文化が生み得る最高水準のものとして敢て世間におすゝめするゆゑんであります。

驚きと疑惑は解けた　東京帝國大學教授法學博士 三潴信三

或る日、小林法學士が來訪されて、法律部の相談相手にといふ話の時に、その計畫の如何にも大きいのに多少の驚きと疑惑を持つた私は、第一卷を手にするに及んで、前の驚きと違つた驚きと疑惑とを生じた。この困難なる大事業が、かくまで嚴密に、合理的な科學的な方法で進行されて居ることに驚き且つ如何なる組織統制の下に行はれて居るかに疑惑を生じた。第二卷第三卷を手にするに及んで一切は解けた。それは最早云ふまでもあるまい。實物を見た人には、說明には及ばない。自分の知人等が關係して居るからと云ふて提灯持をするのではない。一言で云へば、この事典は米櫃である。日本人の各家庭で、日常米の飯を食ふ爲めに、必ず櫃米を備へる如くに、一の家庭に一部づゝはあるべき筈、又あらねばならぬものと考へて、圖書館、學校、學者に向つての外に、否寧ろ苟しくも知識慾を有する一般家庭へ對し確信を以て敢て推奬すると共に、一日も早く全部の完成を切望して已まない。

開いてみてすべてが解釋される　醫學博士 石原忍

私がドイツに留學してゐた時分に、一年餘りドイツ人の家庭に入つて暮したことがあつた。そこの食堂にマイエルの百科事典が備付けてあつて、食卓の會話中に何か不審の問題が起れば、主婦は直ぐに立つて百科事典を開いて之れを解決するのが常であつた。私はそれを見て百科事典といふものは誠に便利で重寶なものであると感じてゐた。そして我が國にも斯樣な便利な事典が安價で得られるやうになつたらよからうと思つてゐた。平凡社が今回着手した大百科事典は實に私のこの希望を滿すに足るもので、價値が頗る大で而も非常に廉價である爲めに、我が眼科教室でも既に十數人が購讀してゐる。

さてこの幾割が豫約者たるか！

- 小學校中學校專門學校大學教育者……廿五萬人
- 學者思想家藝術家一般好學の士……廿萬人
- 全國有力銀行會社員……十五萬人
- 大學專門學校高等學校學生……八萬八千人
- 辯護士官公吏軍人……七萬五千人

印 豫約者

萬卷の參考書より一部の大百科！
家庭に學校に會社に役所になくてはならぬ、一切智の大寶藏！
是非一部はお備へ下さい

見よ！この廉さ 十錢に六萬字の割になる！

如何に至廉であるか

次の數字が最も雄辯に物語る！

	定價	原稿枚數	總語字	一萬字の價比較	十錢に對する字數の比較
一般學術書	二・八〇円	七〇〇枚	二八〇・〇〇〇字	十錢	一〇・〇〇〇字
一般單行本	二・〇〇円	八〇〇枚	三二〇・〇〇〇字	六錢五厘	一六・七〇〇字
圓本及廉價本	一・〇〇円	一・〇〇〇枚	四〇〇・〇〇〇字	二錢五厘	四〇・〇〇〇字
本大百科事典	三・八〇円	五・七五〇枚	二・三〇〇・〇〇〇字	一錢六厘	六〇・七〇〇字

內容見本 はがきで申込み下されば即刻お送りいたします

豫約規定

全廿四卷……毎月一卷刊行 二ケ年賣任完結

四六判二倍大毎卷八百頁 七ポイント四段組、一段廿字詰卅六行、一頁二千八百八十字、毎卷約八百頁、內別刷約百五十頁（三色版一色版オフセツト七色地圖等）

裝幀 A 特レザクロース背金上製函入 B 背革角革天金背金版上製函入

定價 A 毎卷五圓五十錢 B 毎卷七圓

申込金不要

豫約 A 三圓八十錢 特價 B 四圓八十錢 送料 內地卅七錢 領土五十五錢 東京市內十六錢

東京日本橋 吳服橋三 **平凡社** 振替東京二九六三九

英語なら何でもわかる

冨山房 大英和辭典

市河三喜（文學博士）・畔柳都太郎・飯島廣三郎共著

新學期にゼヒ一冊！！

新築記念大特價 五圓五十錢（定價七円五十錢・外に輕裝あり）
―送料內地・五七 領土・八八―
―特價は四月三十日迄―

全國九百餘校指定辭書
―選擇標準市・畔・飯大英和―
◇賣物全國書店にあり。

磯邊彌一郎（國民英學會長）英語研究者は本辭典に頼らば勞少くして功多く、英語は六づかしいものとの感想を發せずして樂々と學び得るだらう。

德富蘇峰 今ま此の「大英和辭典」を見るに、凡有る意味に於て、大字を冠するに相應と思ふ。

岡倉由三郎（著者市河博士はI、畔柳氏はK、飯島氏はI、つまりIKIであり、本辭典は愛讀すべき書である。又KIIともなり、これをながくいふとキー（鍵）となり、この辭書が語學上の鍵となる。

小椋晴次（一高教授）本書中の說明が如何に懇切であるかは、シエクスピアの引用には坪內博士の譯を附し、聖書からの引用には國譯聖書の譯文が附してある一事からでも一般を推し得るであらう。

永井萬助（東京朝日新聞）辭典編纂の通念から見ればこの書は實に恐しくべき良心的編著と申上げなければならぬ。そして殆んど一生涯の精力の半ばを傾注して顧みなかつた編纂者の辛抱強さも頭のさがる所であるが、出版者の寛容さも學界のために大に謝すべきである。

神保格（東京文理科大學教授）冨山房大辭書は今まで世に出た辭書中最良の一つであるが上に價の安いこと驚くばかりで、之れならば何の躊躇もなく最先に學生に推薦することが出來ます。

（以上いろは順）

內容見本 進呈！！

編纂延人員十萬人！ 著者二十七年の心血

東京神田・振替東京五〇一番 **冨山房**

無線と實驗・臨時增刊

初歩のラヂオ

ラヂオの總入門書 ラヂオ界の權威を網羅し、誰にもよく解る、最新ラヂオ讀本

本書の重なる目次

口繪 初歩向きのACセット・憧れの短波局 優秀なるAC短波受信機 ラヂオは何うして聞えるか「圖說」
配線圖の見方・讀方・考へ方……田山
ラヂオの原理……吉田晴
ラヂオ受信機概觀……吉田晴
理想的鑛石受信機の設計五題……古澤匡市郎
一球より三球までの電池式受信機……古澤匡市郎
交流電源用小型二球受信機の作り方……海老原敬一
ペントード使用四球受信機の作り方……川野義雄
實用四題 短波受信機の作り方……高瀨芳卿
眞空管の選定に就いて……三浦一郎
特殊ラウドスピーカー……眞下明
セツトテスターの組立方……伊藤永止
萬能測定器……森田甚久一
家庭用二二六交流受信機 初歩のエリミネーター受信機……戸丸俊一 岸田忠雄
ラヂオ入門の解說……（Z・H・C）
或る實驗室の對話
グラフの見方……無線實驗研究部
▽高周波チヨークのインダクタンス
▽低周波チヨークのグラフ
▽パワートランの設計及銅線表
同調回路の設計とグラフ
▽放送波長に對するCとLのグラフ
▽コイルの設計表
▽短波長用回路の計算尺
▽ループ計算圖表

其他、電氣蓄音機フオノラヂオの設計 優秀なるパワーアンプリフアイア等、何れも好個の製作手引。附錄として新聞一頁大の眞空管一覽表を添附。初歩のラヂオに關する必要なる知識は全部本書一卷に收められてゐる。

四六倍判百八十餘頁 寫眞版豐富挿入 定價一圓 送料十錢

最新刊・高瀨芳卿著 理論實際 短波無線工學

菊判總クロース裝 々七百五十頁の大冊 定價金五圓 送料三十三錢

大好評三版

滿洲や上海の出征部隊から、陸軍省や參謀本部への報告は如何なる通信法によつて正確敏速を期成されたか。眞暗闇の空へ、又は闇の空から、本部への飛行機の發動、それは何によつて決行されたか。先般、關西地方で行はれた防空演習に於いて我が國の素人無線局（アマチユアステーション）は如何なる役割を演じ如何なる成績を擧げたか――文明の利器無線通信、無線操縱、無線電送、テレビジヨン等は凡て短波長の發達によつて著しい進歩を遂げたのである。本書は此の意味に於いて現代文化の源泉たる新興短波界の指南書である。

本書の主要目次 一、短波の沿革と概念。二、短波の傳播特性。三、無線用眞空管（二極管よりペントード迄十七項）四、空中線。五、短波受信機。六、短波送信機。七、短波電話送信機。八、プレート電源裝置。九、電鍵操作。十、周波計とモニター。十一、超短波とその應用。無線標識、直視距離外の通信、航空機着目方向探知機。十二、短波方向探知機。十三、ビジヨン。十四、光電管とテレビジヨン。十五、實驗の基礎知識。

高級 エリミネーター受信機の設計と組立

增補改訂版發賣・川野義雄著 四六判三百餘頁 總クロース裝 函入新本 定價一圓五十錢 送料二十一錢

五版發賣

發賣以來僅か三ケ月で今や增補改訂第五版を發行するといふことは、如何に本書の內容が、時代の要求したるエリミネーター式受信機に就いて、その設計と組立法を懇切に指導的に解說してあるかといふことの證明となるものです。電燈線を電源とするラヂオは今後益々都會のみならず各地に流行するものです。此の種の新しい受信機の原理設計組立修理等に就いて本書の如き詳細を極めた類書は他にありません。一讀を乞ふ。

□遞信省無線係官共著 **無線科學大系** 四六倍大判七百餘頁 定價七圓 送料三十三錢

□苫米地貢著 **大無線學集粹** 菊判八百頁の大冊 定價金五圓 送料三十三錢

□古澤匡市郎著 **やさしいラヂオの作り方** 三六判總クロース 定價七十五錢 送料二十一錢

□古澤匡市郎著 **高級ラヂオの作り方** 三六判總クロース 定價七十五錢 送料二十一錢

東京市神田區錦町一丁目 振替東京六二九四 **誠文堂**

商業登記公告 黃州出張所

商業登記公告 金堤出張所

商業登記公告 南原支廳

商業登記公告 水原支廳

商業登記公告 全州地方法院

法人登記公告 高敞出張所

商業登記公告

一般外科・內科・傷害外科・整形外科 完備

稻田外科

本町二丁目（明治製菓横入る）電話本一五四六

藥

店取扱の品

卸問屋 合資會社 大黑南海堂

京城府本町一丁目 電話四〇五・三一七・一四〇五番

皇軍單獨聲明案に小修正を加ふ
日支双方共政府に請訓
九日の停戰本會議

【上海九日發電】停戰本會議は午後五時開會、六時四十五分散會したが撤兵時期に關し主として第一案、即ち日本單獨聲明案に付き討議をなした結果、小修正を加へた案を得たので日支共政府に請訓し、十一日午後三時より再開されることとなつた

停戰會議小委員會
我が主張通りに大體協定纏る

【上海九日發電】停戰小委員會は九日午前十時開會し午後零時半散會したが我軍撤收地域問題は名實共に完全に協定成立した、次いで支那軍の浦東、蘇州河以南の駐屯地決定に付き協議の結果、大體我が主張通り纏まつたが支那側は一應國民政府に請訓することとなつたなほ決定した我撤收地域は停戰協定の附屬文書となる筈で直ちに本會議に附議された

日本は條件附で第一案を採用
重光公使から英國公使に日本側の立場を說明

【上海九日發電】重光公使は九日午後零時四十分ランプソン公使を訪問し、調停三案中我政府は條件を附して第一案を採用するに決したと傳へ、日本側の立場を說明し、今後の斡旋を依賴した

間島百草溝に入城の皇軍【河野特派員撮影】

邦人郵便集配に虹口分局新設
將來更に擴張

【上海九日發電】懸案中であつた日本人の郵便物集配のための獨立局設置に關し、上海郵務局は愈々虹口分局を設置するに決し、五月八日から事務開始するに決したが、業務成績に依り將來更に之を擴張し、日本人部なる獨立部を設置することとなつた

委員强硬質問
政府を罵倒す
國難會議大混亂

【洛陽九日發電】八日の洛陽國難會議は委員側より政府は上海の戰況を報告せるのみで最大困難たる東北戰時の詳細なる經過を何故に報告せぬか政府は東北を拋棄する積りかと詰め寄り、對日長期抵抗の計畫を質問したが、首席側は何等答ふる能はず、會員は一齊に政府を叱責し在東北反日義勇軍の組織員數等を質問して議場は大混亂に陷つた

支那側不滿で又復聯盟を擔ぐか
停戰交渉について

【上海九日發電】支那側は目下進行中の停戰會議に不滿を抱き日支停戰交渉に關する報告を國際聯盟に送り同會議が聯盟總會決議の精神を充分に解釋してゐるか否か、又停戰會議に日本軍撤退に關する協定草案第三條に對する解釋が果して滿足なものか否かにつき聯盟の裁決を要請する考へであると

松岡洋右氏
十日發歸國

【上海九日發電】日支紛爭解決のため犬養首相の命を受け來滬中の松岡洋右氏は十日出帆の長崎丸で歸國するに決した

調停三案に對し支那は承認反對
國民政府の回訓內容

【上海九日發電】九日正午郭泰祺は南京より最後的回訓を接受したその內容は調停三案に對する支那の最後的態度を明らかにしたもので、第一案に對しては六ヶ月の期間は長すぎるかつ希望するといふもあまり漠然としてゐる上海地方の情勢平穩に歸す云々といふも平穩の標準が漠然としてゐる等の理由を述べ、承認反對の態度を明らかにし、第二、第三案についても當初よりの一月二十八日前の原狀回復の要求を達成するには不充分と認めて反對するといふにあると

滿洲軍のお手柄
反吉林軍を擊退
兵匪百廿名を斃す

【長春九日發電】八日夜支那側官報に依れば滿洲軍の第四師團司令傅瑞芬の率ゆる步兵二ヶ團は七日午後七時乾安縣南方二十支里趙家店に於て反吉林軍、元吉林督備騎兵第五、第八旅の兵匪七百と遭遇激戰二時間半、敵匪は大敗して長嶺地方に敗走した。滿洲軍は兵匪百二十名を射殺し、三十三名を捕虜とし、銃器馬匹多數を押收し、戰死二、負傷三を出したなほ追擊中である

磐石方面の電信切斷さる
公安局員急派

【長春九日發電】八日午後四時半磐石方面の電信電話線は兵匪のため切斷され通信杜絕した、磐石には田中警察署長以下在留邦人三十五名あり、安否を憂慮され吉林より救援のため松田巡查部長以下警官八名及支那側公安局員四十名を急派した

天寶山方面の匪賊局子街を衝かんとす
形勢俄かに急迫

【間島九日發電】八道溝附近まで進出して來た天寶山方面の匪賊は九日夜中局子街を襲擊すべく九日午後二時より進軍を開始し、局子街に接近しつゝあり、形勢急迫す

匪賊退却開始
我が軍追擊中

【間島九日發電】さしも頑强に抵抗した二道溝方面の匪賊は我軍行動開始以來三百時間後の今日午前十一時より退却を開始し、蜂蜜溝經由、安圖縣に向つたので我軍〇〇隊は〇〇隊と協力して目下進擊中

匪賊團天寶山を再襲すると揚言

【間島にて今田特派員發】二道溝方面を取り圍み頻りに我軍を苦しめてゐた狂突賊、大刀會[illegible]はその後六百餘の決死隊を[illegible]と揚言九日夜には天寶山を再襲するとの事にて我警察分署はこれより先孤立の狀態となつてゐた警察署子の全員を天寶山に集め警察の警備に備へることゝなつた

實戰の修羅場に彈雨の中をくゞる
二道溝一番乘りの記
【間島にて今田特派員】

【間島にて今田特派員發】我領事館巡查一名と和田〇〇隊員〇名との負傷者を出し一時は外部との連絡も斷たれた二道溝に急行すべく八日夜龍井を立つた予達並に河野寫眞班長は自動車の故障と共に〇〇からの强行により無事に〇同夜は二道溝から一里前の龍水洞の朝鮮民家に一泊した、九日前九時半珍しくも降りしきる雪を衝き各新聞社中の一番乘を敢行すべく危險を冒して二道溝に向つた、嚴寒たる間島の大平野は今や吹雪に包まれてゐるが、二道溝の空には未だに硝煙が立昇つてゐる、和田〇部隊が救援に赴く途中を待ち伏せなし、途中我軍と交戰し、我に二人の戰死者を出したといふ二米餘の堤防を過ぎると我々の眼に映じたのは我部隊が今本據としてゐる消防署だ、既にしてここに到着する前から銃聲頻りに聞えてゐたがここに到つて我等は彼我交戰の眞只中に飛込み悽慘な光景は今目前に展開されつゝある、我々と立昇る煙の二道溝市街を背景に接戰が演じられてゐるその光景、敵は我軍の猛擊に漸次西南の山中に死體を殘して遁走して行く五百の敵軍に對し、その十分の一にも足らぬ我軍兵力と空からの〇〇機の猛擊により敵は見事擊退された、ありの子のはひ散る樣に逃げて行く敵軍、我には凱歌が上つたその刹那我等の瞳は熱くなつた、早速嚴重に包まれた消防署を訪ね、指揮官和田〇〇隊長に握手を求めここに記念すべき京城日報社の一番乘は見事成功した、消防署の木部から見渡せば今更ながら激戰だつた模樣がしのばれる、市街の城壁から去る百五十米の地點に高さ五十米餘の大郎山といふ山がある、八日朝不意打的な匪賊大刀會員と寢返りを打つた支那正規兵保衞團と公安局員等一味から成る聯合匪賊軍の不意打に遭つて立籠つたのが此山なのだ、當時警官の數は僅に二十三名、こゝを死守するために泥濘をはひくゝよぢ昇つた山なのだ、午前八時半から救援隊が到着する正午まで此山で孤戰したのだ、未だ銃彈の殘りは諸所に散らされたまゝである敵は潰滅に等しき慘敗を喫して水城明山に向つて逃げてゆくがなほ斷續して銃聲が聞ゆる我等は戰地を一巡して後、廢址にひとしい市街に入つた、我等の目に映じたのは領事館分館の燒跡だ、敵の暴威をうけて灰燼に歸した分館の門だけが殘つてゐる、かくて此處にあることまる一日、激戰記や彈中美談の幾多に接した我々は夕闇にとざされた午後六時半この新戰場をあとに龍井に歸つた

『特高查察機關充實は非常な效果を各地で擧げつゝある』
池田警務局長視察談

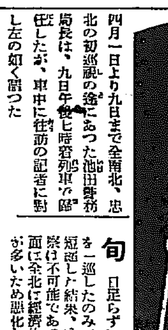

四月一日より九日まで全南北、忠北の初巡視の途にあつた池田警務局長は、九日午後七時發列車で歸任したが、車中に往訪の記者に對し左の如く語つた

旬 日足らずに全南北、忠北を一巡したのみで日程も極度に短縮した結果、ゆつくりした視察は不可能であつたが、思想方面は全北は經濟的關係から窮民が多いため惡化して居り、當局も頭を惱ましてゐる以外概して良好である

過 般新設の特高查察機關の充實は麗水、木浦、群山、長項等の港灣で既に實施中で、非常な效果を擧げつゝあるやうである巡視を機會に三道內十八警察署で約二十分間づゝ訓示をした、(警務局長自ら署員に訓示を與へたことは朝鮮警察界初まつて最初である)

出 發に當り長湖院事件を心痛してゐたが、四日麗水で『吉報を待つ』と督勵電報を發したが、その夕刻犯人逮捕の入電に非常な喜びを感ずると共に或る不思議さを感じた。巡視をして見て驚いたことは同地方は植樹が徹底し、茲十年もすれば素晴らしいものになるだらう、又道路は內地の國道に劣らぬ立派な道路であつた。四月三日神武天皇祭に忠南はやゝ良好であるが全南北の朝鮮人で國旗を掲げたものは稀で洵に寒心すべきことであつた何とか操縱の徹底を期したいと考へてゐる(寫眞は昨夜歸城の池田局長京城驛にて)

北鮮開發事業費百卅五萬圓容認さる
拓相藏相の諒解成る

【東京電報】北鮮開發に關する新規事業費に付き秦拓相は九日午前中高橋藏相を訪問、折衝協議を重ねた結果、本年度分として百三十五萬圓を容認し、その財源は公債發行に依ることに諒解成立した

追加豫算
十二日閣議上程

【東京電報】政府は十二日の定例閣議に昭和八年追加豫算を上程、議することゝなつたが、相當重要問題も閣議決定に殘されてゐるので、當日は相當議論が出るであらうと見られてゐる

高橋光威氏
勳一等特敍

【東京電報】九日逝去した元內閣書記官長高橋光威氏に對し生前の功勞を思召され左の御沙汰あつた

從四位勳二等 高橋光威

敍勳一等瑞寶章

內田滿鐵總裁辭意飜へさず
江口副總裁の馘首に軍部の不快去らず

【東京電報】陸軍では內田滿鐵總裁の辭任を國家的損失として重大視し、本庄關東軍司令官をして直接私的慰留せしむる一方、荒木陸相も八日個人の資格で懇電を以て慰留したが九日朝內田總裁は如何にしても辭意の餘地なき旨回答して來た、之れに對し陸軍並に滿洲關係當局は政府が江口前副總裁を馘首せしめたるは最初から內田總裁排斥に出でたるものであつて、此の際內田總裁の留任不可能なるは已むを得ぬとの見解を以て伯の留任を斷念することゝなつた、從つて總裁更迭は單に時期の問題となつた譯であるが江口前副總裁更迭につきなされた荒木陸相と政府との最初の諒解が副總裁の更迭と總裁の問題とは全く別個の問題であり、副總裁の更迭は依願免職の形式を執ると云ふにあつたに拘らず、事實は之れを裏切つた關係上軍部に於ての不快は拭ふべからず、此の結果新總裁と關東軍との關係につき軍中央部は後任は誰でも敢て問ふ處でない、が問題は滿洲の國家的見地に基き協力出來さへすればと言つてゐるものの今後の圓滑な關係に就いては一抹の暗影を來たさんと見らる(寫眞は內田總裁)

京城府會
二議案を可決

九日の京城府會は第一教育部會に引續き午後二時三十五分より開會三十八議員出席、冒頭過日の府會で石原氏より提案された漢江人道橋架橋促進のため七名の陳情委員を指名すべき件につき井上府尹より石原、林弘穀、成松、芮宗錫、金思演、白石、馬場の七氏を指名したが、之に對し、陸田、山中、秋山、竹內、濱田諸氏より委員指名の疑惑につき質問あり、石原氏及び井上府尹よりこの間の事情につき縷々說明するところあり、後日委員間にて協議、適當の時期に監督官廳に陳情することゝし次いで

一、第廿六號議案 土地交換の件(府有地と第一部所屬土地を交換の件)を議題とし各讀會を省略して原案通り可決となる

一、第廿七號議案 府會々議規則中改正の件

は曾我氏外十六議員の提案により先づ曾我氏の說明あり、濱田、森井二氏の修正意見あつて、結局第四十四條 委員會の議事は議員の外傍聽を禁ず、但し委員會の議決により議員の傍聽を禁ずることを得 の案文を得、滿場一致各讀會を省略、原案通り可決確定となり、午後三時散會した

第一教育部會

京城府第一教育部の新規事業たる高等小學校新設のため府有地阿峴里の六、六二七坪、坪三圓當り一九、八八一圓と第一部所屬の新堂里の三、〇一二坪、坪六圓六〇錢當り一九、八七九圓二〇錢と交換をなす件につき招集された同部會は九日午後二時五分府會議室に開會、二十三議員出席、第一讀會に入り先づ門脇內務課長の提案理由の說明あつて後質問に入る

◇秋山氏 新堂里は坪六圓六〇錢であるのに阿峴里が坪三圓であるが此値段の開きある理由如何

◇門脇課長 公設入札の際新堂里の府有地を東拓に賣つた時の値段は坪六圓六〇錢阿峴里の府有地を殖銀に賣つた時の値段は坪三圓である、卽ちこの標準値段によつたものである

これにて第一讀會終了、中村氏の提案により以後の讀會を省略し、原案通り可決さる、閉會後わづか十分にして二時十五分散會

來る十一日に臨時閣議開催
滿洲問題に就て意見を交換

【東京電報】政府は來る十一日午前十時から首相官邸に臨時閣議を開き、滿洲各般の問題に關する帝國の方針その他について重要協議を遂げることゝなつたが、當日はいはゆる二千萬圓の借款についても關係大臣より經過を報告、諒解を求めると

新政策樹立の具體化を圖る
民政黨政治部會

【東京電報】民政黨は新政策樹立を急ぐため九日正午本部に政策特別調查政治部會を開き政治組織、教育制度、社會問題並に外交方針の各項目を提示し、これが範圍程度順序等に付き意見を交換したが第一に立憲政治の運用に關する事項より研究立案することとなつた即ち『議會並に選擧制度に關する弊風を廢止し、立憲政治の本義を宣揚し國民生活の向上を期す』といふに一致した、なほ政策の急速具體化を圖るため毎週二回政治經濟兩委員會を開くこととなつた

會

◇德社修德講演會 十日午前十時より府內黃金町四丁目同會に於て開催來聽歡迎

一、題未定 宮木東楠

一、異なる生活と愛の生活 金澤思庵

南山蛙

◇……陸軍將校の出で、獨身主義で、料亭の主人で、しかも堂々たるカイゼル髭の持主で有名な浦和園の主人稻葉氏は、あれでなか〳〵の動物愛護者である庭內には十數匹の狆が飼つてあるが、數年來秘藏してゐた朝鮮雲雀が去る一日に死んでしまつた。この雲雀は時價二百五十圓七時間鳴き續けたといふ鳴きのレコードホルダーであつた、當食時の一寸の油斷から猫に狙はれ、咽喉を掻き切られて哀れな死を遂げたのであつた。で稻葉氏は哀惜措く方なく庭園の中央部に埋葬して花を植ゑてその靈を弔つてゐるとの話

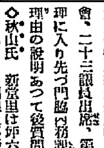

◇……最近滿洲視察の旅行から歸つた遞信局の川面監理課長に『エロ視察の方は如何?』と矢を向けると『エゝ短時日ではありましたが最も有效適切に廻つて來ました、殊にハルピンでは滯在時間わづか三十時間でしたが逃げました、但し高いの何のつて…勿論此の中にはすべてのものを含んでゐたんでせうがね――』但し記者は川面さんがすべてのものを滿喫する程あの方面の盲者でないことを會明する

宮內省御用達 菊正宗 京城 前田商店 釜山 本嘉納釜山支店

陸地測量部編纂 (昭和七年一月出版) 滿蒙鐵道概見圖 朝鮮地圖販賣元は(一覽表進呈) 京城長谷川町 小林又七朝鮮地圖部

創立明治參拾貳年 倉庫業兼營 京城府南大門通貳丁目百拾壹番地 株式會社 朝鮮商業銀行 頭取 朴榮喆 專務取締役 堀正一 支店出張所(京城南大門、同東大門、同本町二丁目、同本町四丁目 他)

配合飼料 東洋畜產興業株式會社 京城府漢江通(龍本五一七)

母乳代用 明治 メリーミルク 內外第一品 商工省・理化學研究所・鈴木農學博士推獎 三九〇瓦入罐張レツテル三枚每に 哺乳壜又はキャラメル小五個 景品呈上 明治製菓株式會社

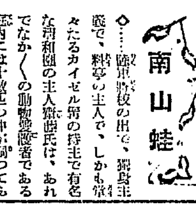

室料割引 當分の間左記割引料金を以て御奉仕いたします 一圓六〇錢 三圓二〇錢 二圓四〇錢 三圓六〇錢 四圓 二圓八〇錢 大連 ナニワホテル 電話七一六四番・七一六六番

耳鼻咽喉科診察 京城府黃金町(電本六四二) 醫學博士 阪井靑

優良鮮產 松尾の種麴 種類 黑麴 味噌種麴 醬油種麴 純白種麴 酒もやし 其他 釜山府水晶町 種麴製造元 松尾朝鮮工場

社説

謎の如き露國の態度

ソヴエット露國は、目下東部シベリヤ沿海州の要地に向け、西部シベリヤその他に於ける衛戍部隊の移動集結を行ひつゝあるさうだが、政府者の揚言するやうは、五月一日のメーデーまでには、同方面の兵力を、二十萬に増加配備を了すべく、武力に訴へても領土を保全するの用意がある、といふのであるさうだ。戰ぐるのか、誰をかけるのか、全く以て變な態度ではある。

◇

ソ政府は、一體何を考へての所作であらうか。變な態度といふも余りあるもので、まさか滿洲國の出現に脅かされてゐるのではあるまい。それどころではない、東支鐵道の機關車數十臺を無斷でウスリー線へ運び去り、そのため東鐵は運輸に支障を生じ、滿洲國は督辦をして露國側へ抗議を申込むとか、申込むでゐるとか、といふくらゐである。それほど甜め切つてゐる滿洲國が、自國の領土に對して野心をもつてゐやうとは、露國は固より想像する筈がない。然らばわが國に對して警戒の必要があるといふのか。何か斯うした猜疑を懷かしむる理由があるのか。わが國こそは内外多事、われから露國と事を構ふるなど思ひも寄らぬことであるし、殊にまたわが國は滿蒙に對してすら領土的野心はもたない、といふことを屢次世界に宣明してゐるくらゐである。況んや露國の領土に對してをやである。これでも尙露國たるもの、わが國の眞意を疑ふの余地ありと爲すのか、爾うではあるまい、露國が物々しく聲勢を張るに至れる理由は、恐らくは他に存するであらう、それはわが國も、滿洲國とゝもに介意の要なきことであらねばならぬ。

◇

然しわが國としては、世界疑惑の的となつてゐるこの際、慮鼎細心の注意を怠つてはならぬ、直面せる内外諸多の難問題を解決するためには、擧國一致、といふが如き、大まかな表現の含む力は、何となく空疎な、物足らなさを感ぜらるゝ程で、政府は、内政に外交に、又治に、軍部に、總て國民の信頼を裏切らざるべきを念として和衷協力事に當らなければならないので、それが若し少しでも平調を失すれば、直ちに深刻なる内憂を釀し、重大なる外患をまねくことにもなる。これに就て懸念さるゝは頃來民間に於て囁き交さるゝところの軍部活躍の動向に對する噂である。たとへば内田滿鐵總裁の進退に關して、荒木陸相の發言が政府の翻意を余儀なくせしめたと傳へられると、直ぐに軍部が政府を押さへた、といふ風に考へる。蓋し荒木陸相の滿鐵總裁更迭に反對せるは陸相が軍部を代表してゞなく、一國務大臣としての發言である。政府の意思といへば荒木陸相をも加へての總意であらねばならぬ。これ程のことは民衆も辨へてゐる。辨へてゐながら軍部の代表者が政府を押さへた、と思ひ做すのは、おもふに滿洲事變勃發以來、軍籍に在る人々の滿洲における政治的活動が、余りに華々しく傳へられ、心無くしてこれを聞けば、政府の意思すら掩はされるであらうことを惧れしむるものあるがためではあるまいか、しかしかくの如きは久しからずしてその眞相が判り、國民も安心する時が來るであらうけれども、露國が若し誤聽、誤認の餘りに陷り、滿洲の現狀を以て、わが國が軍國主義的謀略の基址を建設しつゝあるやうに誤解したら、その誤解のために何事が起らうとも責任は全然露國にあるのだが、然かも決してわが國の利益ではない、かれを誤解に陷らしめざるやう、細心の注意を拂ふの必要は、寧ろわが國の側に在りはせぬか。

◇

今次の露國の謎の如き態度が、何事に起因するかを詮索するには及ばないとしても、それはわが國の朝野に對して、何等かの暗示を與へた、若くは反省の機會を與へた、といはなければならない。

ちよつと羨ましい 土幕民の文化村
あらゆる救濟機關を備へる 阿峴里へ五ケ年計畫で移任

京城府内各所に散在する土幕民は昨年十一月末現在で一、六七八戸五、七一三人あり、都市の美觀を損じてゐることは非常なものであるが、この中京城中學校實習林として使用中の同校敷山官有地に居住してゐる土幕民一四〇戸、六二〇人に對しては過般同校から撤去を命ぜられ、爾來移住候補地に就て選定を急いでゐたが適當の候補地なく當局も非常に苦境に陷つてゐた矢先、和光教園ではこれに見かねて總督府、京畿道、京城府の後援の下に高陽郡龍江面阿峴里山七番地に一戸平均十坪の家屋敷地一六、七八〇坪を求め撤去を命ぜられた六二〇人を同所に移轉せしむると共に、これを機會に府内各所に散在してる殘余の一、五三八戸、五〇九三人を同所に一括移轉せしむることゝなつた、これによつて府内から土幕民を一掃すると共に、府外からの侵入を防止せんとするの計畫であるが、この計畫は昭和六年度から昭和十年度まで五ケ年の繼續事業を以て完成する筈である、即ち全土幕民を移住せしむると共に該移住地の中央に綜合的な救貧計畫の隣保事業を創設し、之等の窮民に對して適切な指導と救護とを加へんとするものである、尙昭和六年度以降の事業計畫は次の通りである

昭和六年度 に於ては六年度の繼越金九、九七八圓(國庫補助三、五〇〇圓地方費補助二、〇〇〇圓府費補助一、〇〇〇圓木園負擔金三、四七八圓)を以て目下着々計畫を進めてゐるがその事業は(一)敷地六千坪を買收京中裏山の土幕民六二〇人を移住せしめ事務室及び教室を建築し同部落兒童に普通教育を施行(二)公衆浴場と簡易理髮所建築(三)兒童遊園設置、住宅建築(四)共同水道の敷設

七年度 に於ては六年度の事業完成を待ち豫算一四、八四四圓(國庫補助二、五〇〇圓、地方費補助二、五〇〇圓、府費補助二、五〇〇圓、事業收入三七四〇圓、木園負擔金三、六〇四圓)を以て(一)府内に散在せる土幕民約三百戸、一千名を移住せしむ(二)授産場建築、托兒所を建築

八年度 は豫算二四、五八〇圓(國庫、地方費、府費補助各二、五〇〇圓、事業收入六、一六〇圓、寄附金五、〇〇〇圓慶福會助成金二、〇〇〇圓、本園負擔金三、九二〇圓)で(一)敷地一萬五千坪を買收、約四百戸、人口約一千三百五十名を移住せしむ(二)第二校舍を建築(三)水道敷設、道路下水整理

九年度 は豫算二〇、一二四圓(國庫、地方費、府費補助各二、五〇〇圓、事業收入九、三六〇圓、木園負擔金三、二六四圓)で事業は(一)府内に散在の土幕民四百戸約一千三百五十名を移轉せしむ(二)醫療機關の設備、病院の建築

十年度 では豫算二一、五〇五圓(國庫、地方費、府費補助各二、五〇〇圓、事業收入一一、二八〇圓、木園負擔金二、七二五圓)で(一)四百戸約一千三百五十名を移住せしむ(二)講堂兼公會堂建築

ラヂオ 聽取許可 一萬四千三百人に增加

三月末現在のラヂオ聽取施設者數は遞信局における聽取施設許可數に依ると總數一萬四千三百九人であつて、其の內譯を示すと內地人は一萬二千四百九十三人、朝鮮人は一千七百五十四人、外國人は六十二人であるが、昨年三月末現在の聽取者總數に比較し三千四百五十一人を增加して居る

春に背いて官海を去る
思出多き中村寅之助氏

朝鮮の官海生活十年、專務官生活に思ひを斷つて今回退官する中村土地改良部長は九日午前十一時半より部員一同を第二會議室に集めて惜別共に下る別離の挨拶をなし終つて古庄土地改良課長より部員を代表して多年の指導を感謝し正午散會した

春に 背いて役人生活をかなぐり捨て、十ケ年の朝鮮生活から旣に沼縁に去らんとする中村寅之助氏は備後福山の生れで大正三年東大を卒業後直ちに官海に入り大正十一年兵庫縣理事官から拔かれて時の政務總監有吉氏の秘書官として朝鮮入りをした人である。爾來外事課長、審議室事務官、文書課長、總督府庶務課長、本府官房各課長を歷任したがこの時代は『華やかなりし頃』として中村氏の

思出 となることであらう、昭和四年十一月第三代の土地改良部長として一部の長となつたが今日まで滿二ケ年半、その間の多事多難なる土地改良事業は骨も折れたであらうが男としての仕事の仕甲斐もあつたことであらう。溌溂たる快男子なき役の中村氏は兎や角と總督府首腦にも上つたが出ては攻々として多難なる事務に精勵し閑つてはクラブを手にゴルフ場に姿を現はす氏は何と言つても英國仕込みの

溫厚 篤實なる好紳士であつた。齡未だ四十二歲、氏は『將來のことは何にも考へてゐません』と語つてゐるが何れの方面に進出するにせよその前途は洋々たるものと言ふべきであら

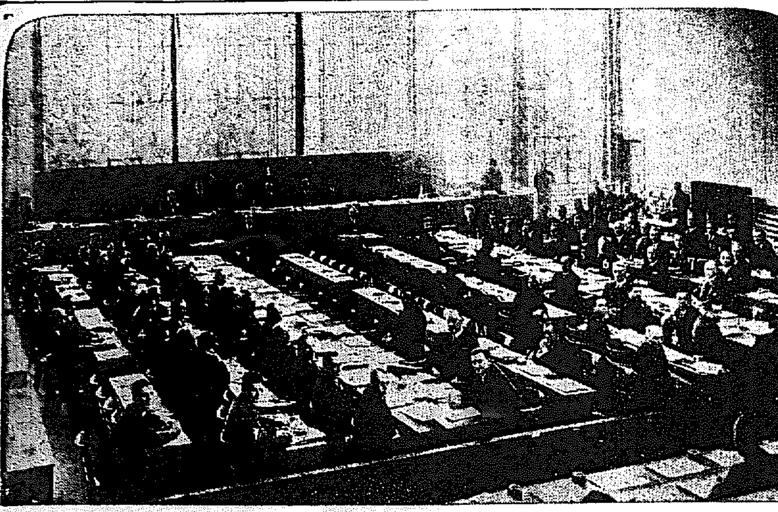

軍縮會議海軍委員會

一般軍縮會議本會議に並行して設立された陸・海・空軍豫算の各分科委員會は各國専門委員によつて構成された本會議に提出すべき事項を分擔審議しつゝあるが、寫眞は國際聯盟事務局日本室に於ける海軍委員會議狀(1)バルソン議長(西班牙)(2)永野中將(日本海軍主席全權)(3)澤田節藏(日本委員)(4)小林和輔少將(日本海軍首席隨員)(5)クロード・スワンソン氏(米)(6)シヤルル・デュモン海相(佛)(7)アイヤース・モンセル海相(英)

間島の實狀を視る (18)
新國家の働きかける 在住四十萬同胞の叫びは何?
間島を行脚して 金井鎭

免稅特典と 間琿の貿易

間島の生產は主として農產物で地上に生活してゐるものも農民がその八割を占めてゐるので、貿易の物資も先づ農產を主位にして農民生活に必要なるものが多い、間島より外地に輸出する物資は大豆、粟等を始め其の他の穀類が殆んど全部と云ふても差支へないまで大量を占め、最近數年は琿春奥地を始め山地帶の各地より原木、角材、板材等の木材が相當な額に達して居り、木材はこれから益々大量的出をみるべく間、琿の原始林は伐採されつゝある。外に輸入品としては在住日本人の生活に必要な物資を始め一般支那人には日本製の地下足袋が相當な巨額に達し、その次は小麥粉、砂糖、鑛物、綿織物等主なるものである、そして間琿地方の貿易路は、支那人に關する特殊貨物はその八割以上が陸路吉敦線によつて支那本土より來る外に、重なる貿易品は會寧より上三峰を經て龍井に入るものと又淸津雄基の兩港の海路によつて運輸されてゐる、間、琿地方の貿易路、現在前記の如く二つの港と一方の陸路で三方面より出入してゐるが、將來〇〇線の完成をみれば陸路による物資即支那本土産の輸入品は多く變化より局子街に到着して間、琿各地に配給するやうになるであらうが、現在では支那本土產の食鹽の如きも每年朝鮮海を廻つて淸津、雄基の兩港を經て間島に入ることになつてゐる、左に昭和二年以降間、琿貿易狀況を擧ぐれば

輸出(間琿地方より)

昭和二年	一一、六〇七、四四七
同 三年	一一、〇六六、三四〇
同 四年	一〇、〇八九、六五三
同 五年	一〇、五六二、七二九

輸入(間琿地方へ)

昭和二年	九、二八七、〇五二
同 三年	八、九七七、七一四
同 四年	七、九六二、七五九
同 五年	七、三四七、九七三

右表に現はれた四年間の貿易統計をみるに輸出額は平均一千百萬圓を往來し又輸入額は昭和三年は九百萬圓を超過してゐるが、その他の三ケ年間は九百萬圓から七百萬圓の間を上下してこの出入を對照してみるに間、琿地方の貿易は每年輸出超過を示して多い時は四百萬圓から少ない時は二百五十萬圓の金が間琿住民の懷にはいるわけになつてゐる

間、琿地方の貿易上に特に注意すべき一例があるがそれは朝鮮農民にのみ設けられた稅令であつて、大正九年法律第五十三號をもつて發表された越墾(支那地)二里以內地點に住居する朝鮮農民に對しては自作農產物に限り免稅する事になつてゐる此の特例は朝鮮農民を保護する上に除樣考へも問題ではあるが、偶々不良な貿易商はこの朝鮮農民の名儀を利用して輸出(へ朝鮮入り)品の脫稅を計る傾が多く現はれたので、最近數年來けこの奸商等の脫稅を防ぐために、新たに耕作證明を國境の各税關通に支所に提出することになり、その證明ある物資にのみ免稅するやうになつてゐる、つまり越墾二里以內に住居する朝鮮農民は總じめ其年の耕作物の種類、作付面積等を日本領事館に屆出て證明をもらいその證明書を持參して自作の農產物を輸出するやうになつてゐる、これに要する手數きは簡單な生活をする農民も困るであらうが更に煩雜を極めてゐるのは國境の各稅關である秋の出穀期になると數千數萬枚の證明書の原本が領事館より配布されてそれによつて對照することになつてゐる(續く)

平和の先驅
皇軍の百草溝入り
…今田本社特派員發…

局子街から北に入ること十三里の奧、內鮮居留民二千五百名を擁する百草溝に感激の日章旗が內鮮滿の各戸から間島の空に飜へる六日だ、去る廿八日、飯沼軍王德林一派の暴虐なる包圍により南邑は俄然重大化し日を追ふて益々形勢惡化、龍井にある間島總領事館から同地分館員に對し居留民は引揚げよと通達されたが、堀內主任以下居留民族に內地人は皇國の名譽にかけてもこの一角を新軍の手に渡すなと悲壯なる決意を以て全員分館に集まり、籠城してゐたが、危機はあつまり、益々と迫りわが政府では全間島の平和のために二日池田部隊を間島に出動せしめた、しかして軍部では〇〇の必要上同地の居留民全部に引揚げを命じた、こゝにおいて堀內主任、全員とともに涙をのんで國旗を下ろし、一同相携へて局子街その他に引揚げた、爾來三日間彼我の交通は全く杜絶し等しき狀態となり、引揚げた居留民の不安は一層に增すばかりだつた

……◇……

三日龍井に到着四日局子街に兵營部を移動した池田間島派遣部隊はいよいよ暴虐きはまりなき王德林一派を討伐するために五日午後六時半、全部隊を局子街の郊外にあつめ四月とはいへ未だ酷烈なる寒風をつき隊伍を整へ一路、同國の百草溝に出發した、十三里の行程を徹夜で續け池田部隊は、百草溝領事分館の警察官を先頭に、六日午前九時半百草溝に入城した、この日空は高く晴れ渡つたが風は砂塵をまいて容赦なく吹きまくる、皇軍の百草溝入城を早くも知つてか、五日夕刻まで同市內に入り込み良民を苦しめて居た叛軍は一兵も殘すことなく何れにか姿を消した、更に同市よりや丶田たる朝鮮人部落では皇軍を心から迎へるため各々日の丸の旗を打ち振りながら皇軍萬歲を唱へる、同部落から領事館入口に至るまでの沿道には居留民は勿論支那良民及び延吉警備軍を代表して吳參謀長その他の熱誠溢れる歡迎振りだ

分館を死守した堀內氏

たゞ感激
堀內領事分館主任語る

六日の百草溝の日本領事館分館はまさに感激の頂點、昂奮の渦だつた、三日目にひるがへる分館上の日ノ丸の國旗よ、その旗のもとに堀內分館主任を初め赤司警部長以下職員全部が感極まつた面に涙を宿して沈默をつづけてゐる、或る日は果して何時かとこゝを引揚げたのに僅に三日後にはなつかしい分館の人となることが出來て夢だとばかり喜んでゐるのだ、分館入口には王德林軍の彈丸をさけるために設けられた土嚢も今は思ひ出の種となつた、王軍一派は流石にこゝまでは荒さず、館內は引揚げる時と同じく秩序が保たれてゐた、堀內主任は早速外務省宛にけふから事務を開始したとの旨を打電する、池田間島派遣部隊の往來雜沓をきはめる中にも一まつのなごやかさがある、堀內主任を訪ねると同氏は語る

『感慨無量です、去る日の險惡なる狀勢では一時どうなることかと悲壯なる決意をしました。しかし皇軍の入城によつて一たんは恐ながらにこゝを引揚げました、私どもは僅か三日の後に舊に復したことはなんと申してよいか言葉がありません、たゞ感激するのみです』

水先人試驗
鴨綠江航路

鴨綠江水先區における中華民國水先人が滿洲事變勃發と共にその業務を放棄し離散した爲め同航路における水先案は日本人水先人の獨占する所となり、業務繁忙にして多數の船舶を圓滑に嚮導し得ざるものと認められ今回水先人一名を增加することに決定し、五月十日遞信局新義州海事出張所に於て之が試驗を執行することゝなつた、因みに受驗希望者は五月四日迄に受驗願書を同海事出張所に提出すべしと

めざましい 國語の普及
【京畿道の狀況】

最近京畿道の調査の結果によれば、道內朝鮮人にして國語を解するものゝ總數は、やゝ解し得るもの男九萬四千四十五人、女二萬七千四百十三人、普通會話に差支なきもの男十三萬三千九百五十六人、女二萬五千七百九十八人、合計二十四萬四千五百四人で、現住朝鮮人々口一萬に付千二百七十一人の割に當つて居り、之を大正元年の解得者總數五千四百十二人に比較するときは實に四十五倍の增加となつた、なほ昭和三年以來の人口總數と比較したる解得者の數は左の如くである

昭和三年末	人口一萬に付	九二一人
同四年末	同	九八九
同五年末	同	一、一一九
同六年末	同	一、二七一

◇株と米◇
大株短期引跡

大 新	六十八圓七(不 變)
鐘 新	九十二圓五(卅錢安)
日 產	三十三圓五(卅錢安)
東 新	百五十六圓丁(不 變)

各地期米後場止

下關二三、八二▲名古屋二三、九二▲金澤二一、四八▲熊本二二、五五▲大阪最終氣配三十六錢(一錢落)

お肌の美を養ふ

カテイフード

男性によし
女性によし
カテイフードの數滴を
つけた心地の爽かさ

馥郁とした芳香と
活き活きとした肌の美は
近代人の誇りです

25セン
40セン

淋病、消渇は世評の如く不治なるや?
妙藥「ナイセル」の新發見 急性三日、慢性一週間で全快

今まで淋病は絕對根治できないものと世人は勿論專門家も往々信じてゐたものです、實が決して全治せないと言ふ事はありません。只この病は他病に比して特に醫生如何に依り治癒上非常に關係があります、依つて一意專心根絕に向つて醫生宜しきを得、且つ信賴すべき妙藥を信念のもとに服用すれば治癒する事は顯微鏡檢查に依つて證明が出來ます。

然るに此の病氣は他の病氣の様に起きて居られぬと言ふ事がないから痛や痒がとれると幾不攝生になりがちで治癒せない內に服藥を止めて終ふので中々根絕が困難であります、然らば淋病妙藥を服用し醫生宜しきを得ば百パーセントの全治をするかと申しますと此れは淋病に限らず他病の妙藥でも決して百パーセントの全治をさせる妙藥はないのであります。然して理想的妙藥とは如何なるものであるかと言へば其全治率の最も多きものを以て妙藥とせねばなりません然かも巷間販賣せらるゝ此種藥劑は數百種を以て數ふるも一つとして如上の目的に適ふ淋病消渇藥は絕無と言つてよいのであります、そこに至ると『ナイセル』の如きは服藥者の總てが其効果の的確なるに激賞をしまざる妙藥で目下專門家の間に問題となつて居る色藥療法などは狹く以前より配劑し該療法の元祖とも言ふべく、其他南洋植物性強秘藥を數種配合せるもので本藥服用者のひとしく賞讚を得せる所以であります。

この藥が何故一般から其名を知られてゐないかと申しますと誇大廣告で一時的の暴利を貪る様な主意でなく奉仕的家傳藥として効力本意を標語に全快者の宣傳により分布してみたからで服用者以外には知られない譯であります。

同服藥全快の方々から新療法の妙藥とも言ふべき性病妙藥を世人に知らせないのは國家的損失であるから入助けに全國的に公開せよとの多大の勸めにより如何にも最もな事と感じ此の度奉仕的に一般へ頒與する事にした次第であります。營利主義でなく價格も頗る低廉他の淋病藥の追隨を許さないものであります。

奉仕主義の家傳妙藥と言ふ事を信用して各種の誇大廣告に迷はず本病になやむ方々には一時も早く御試藥をお勸め申上ます。

高價の藥必ずしも良藥にあらず廉價の藥必ずしも不良藥にあらざる事を併て申添ます。

定價 三日分 一円、八日分 二円、十三日分 三円、廿五日分 五円

淋病妙藥ナイセル本舖 松井濟民堂製藥所 福岡縣直方市殿町 (振替福岡六三五九番)

(全國有名藥店にあり)

佐藤內科
內科一般 特ニ呼吸器、心臟、腎臟、血壓、諸病
院長 醫學博士 佐藤小五郎
京城永樂町一丁目貳番地(電話本局二八八四番)

贊化病院
內科 小兒科 入院隨意 普通病室及傳染病室
醫學博士 古城憲治
京城府明治町一丁目 電話本局二四一番

山口銀行 京城支店

仁川出帆豫定
●阪神 大東丸 四月 日
●尾ノ道、阪神 大阪丸 四月 日
●阪神 伏見丸 四月 日
●尾ノ道、阪神 關東丸 四月 日
●阪神 赤城丸 四月十日
●瀨戶內阪神 大信丸 四月十一日
●阪神、名古屋、東京 大信丸 四月十二日
●阪神 百福丸 四月十三日
●名古屋、淸水、京濱 佐渡丸 四月十三日
●尾ノ道、阪神 名瀨丸 四月十三日
●京濱 東洋丸 四月十四日
●尾ノ道、阪神 運天丸 四月十四日
●阪神 玉榮丸 四月十五日
●阪神、名古屋、淸水、東京 韓頂山丸 四月十五日
●門司、阪神 漢江丸 四月十六日
●阪神、京濱 昭光丸 四月十六日
●名古屋、淸水、京濱 正生丸 四月十六日
●阪神、京濱 長壽山丸 四月十七日
●阪神、京濱 新高丸 四月十八日
●名古屋、淸水、京濱 平和丸 四月十九日
●阪神 大栗丸 四月十八日
●京濱 能代丸 四月十九日
鮮航同盟會 仁川支部

阿波共同汽船出帆
利通號 四月九日午後二時入港 四月十二日午前十時出帆 威海衛、芝罘、大連行
共同丸 四月十一日午後二時入港 四月十六日午前十時出帆 威海衛、芝罘、大連行
長山丸 四月十四日午後二時入港 四月十五日午前十一時出帆 鎭南浦、大連、天津行
代理店 仁川海岸町四 野口商會

朝鮮汽船出帆廣告
仁川出帆 海州行 每日午前九時 唐津行 每日午前八時
釜山出帆 水行(急行)每日午前十時
木浦出帆

定期出帆 鮮郵郵船 ◎營口航路開始

仁川出帆 木浦出帆 釜山出帆 元山出帆

日本郵船出帆

北部版

先見越しの匪賊
大頭目の歸順相踵ぐ
李福田鄧鐵梅も決意し
安奉線の安定近づく

【安東縣】徐文海の歸順成功によつて從來安奉沿線各地を蹂躙してゐた匪賊頭目李福田がこの程歸順の意を表明し八日鳳凰城にて會我部中隊長に面會を求めて懇談したが、更に李子榮、鄧鐵梅等各頭目が前途に見切りをつけ有利安全な歸順方法を講ずべくあらゆる伝手を求めて奔走中であるから近く安奉線も安定するものと見られてゐる

渾水堡の朝鮮人
百餘名は行方知れず
書堂はつひに燒き拂はる

【安東縣】匪賊の襲撃を受け燒き拂はれた安東下流渾水堡の書堂經營者安重欽氏は八日平北學務課に出頭當時の被害情況を報告したが右によると當日同書堂には移住鮮人の子弟卅一名を收容してゐたが匪賊の放火で校舍が全燒したので安重欽氏は十一名の兒童を連れて六道溝に避難し他は行方不明となつた、なほ同地には百六十一名の朝鮮人同胞が移住してゐるがその中避難したものは五十名で他は悉く行方不明でその安否が氣遣はれてゐる、同書堂は大正十四年の創立であるが道當局の意向としては更に國庫補助によつて再建計畫をしてゐる

三道浪頭を襲ふ
安東署討伐隊出動す

【安東縣】八日午前一時半頃約五十名の匪賊が安東縣三道浪頭に襲來更に午前三時半頃同じく五十名の匪賊が相次いで襲來した急報に接し安東署では同日午前十時トラックで廿名の警官隊を急派し附近掃蕩中である、右匪賊は前々から同所襲撃を計畫し時機をねらつてゐたものであるが、同地駐在警官の警戒嚴重のため今迄目的を遂し得られなかつたものである

根城を衝き武器押收

【安東縣】渾水堡方面に出動した安東守備隊嚴重中隊は七日午後六時半歸安したが同隊は李子榮の部下で有力な匪賊を逮捕し匪賊の根據地の雜貨店から小銃十挺洋砲一挺長槍一本彈藥八十發を押收した

鎭南浦商議の
正副會頭選擧
李氏を會頭に推し
副會頭は候補過剩

【鎭南浦】鎭南浦商工會議所では去る一日の議員選擧で新進氣鋭の新顔議員を得ていよ／＼陣容を整へ將來の活躍に備へてゐるが同所では來る十一日左の如く改選後初の議員總會を開き正副會頭並に常務議員の選擧その他に關し協議を遂げる筈である、今回の顔觸れは總じて人材に富み稀に見る粒揃ひであるから内部人選も議員を通じて正副會頭級の人が多いが大開すれば會頭には前會頭李龍變氏を推し内地人側より敏腕なる副會頭二人を推すらしく副會頭には山口、鈴木(孝)、松山、富枝、河村、佐藤、高橋、脇木、尹益元の諸氏が擬せられてゐるが果して其結果如何に落着くやら一般府民の興味の焦點となつてゐる、因みに總會の議事左の如し

▲議員席次決定會頭、副會頭、常議員選任▲副會頭の會頭代理順位▲會頭事故ある場合に議員總會の議長たる副會頭の順位

信川水組竣工
今月下旬に

【沙里院】昨年來當局、補足の關組の手で施工中の信川水利組合工事は何れも本月下旬までに竣成する見込で同水利の平均組合費は段初六圓七八十錢の見當であつたが着手以來案外順調に進捗したため段當五圓七八十錢どころに輕減される模樣である

模範的の
禁酒部落
順安に生る

【平壤】平南道平原郡順安面上陽里では打續く不景氣、農村疲弊に伴ふ貧民窮に鑑み平安水利組合幹部以金廷淳外數名が舊正月を機會に里民一般へ禁酒斷行を提唱し大部分これに贊成し獨り同里の酒店黄大覺、金龍彰の兩名は商賣であると頑張つてゐたが買ふ人がなくなり自らも悟つて最近廢業し同里には酒店がなくなつたこれを機會に同里民全部が揃つて禁酒を斷行してゐる

清津金融組合
浦項洞に支所

【清津】金融組合では二十九日の評議員會でかねて懸案の同組合支所新設につき意見を交換したが新設員の意向で新市街地の浦項洞に設置することに大體一致し近及び水府の諒解を得た上で臨時總會を開催正式決定を爲す段取である

江原道の
救民事業
段取すゝむ

【春川】既報—江原道凶作罹災民の救濟はそれ／＼道廳に各郡當局で萬遺漏なきを期し着々その實を擧げつゝあるが、更に春窮期に際し、特に之等罹災民に限り約四萬圓の土木工事に出役せしめ、從來は賦役であつたのを、それ／＼賃金を拂つて最後差生活を安定せしむべく道當局で計畫中、近々各郡內適當な地所に砂利敷、泥運び等を實施する筈であるが、彼等は之れによつてなほ一層潤ふものと期待されてゐる

勇者の遺骨
郷里へ

【平壤】戰死した平壤飛兵分隊故特務曹長新美清氏の遺骨は遺族に護られ八日午後二時半平壤驛發列車に官民多數の見送りを受け郷里愛知縣知多郡龜崎町乙川へ向つた

泥公の土産

【平壤】七日午後七時頃府內鏡齋里二四鄭學謙方の不在中へ一名の男が侵入してゐるのを外出先から歸つた鄭の實母孫氏(六〇)が發見し誰何した處くだんの男は狼狽して

建設の槌響く
滿洲國を巡る
さすが長春は活氣横溢 (B)
安東縣支局—平田巖

午後三時卅六分に寒天を衝つた長春行特急車は約五時間にして終點驛に着く淚苦とはいへ黄塵を捲ふた猛烈は白皚々たる陋街を現出し空氣は澄んで誠に好個の旅行シーズンを味はせてくれる、滿洲の旅行は三、四、五月頃が最も好適な季節で、六月頃からは、黄塵吹き荒ぶ蒙古風が天を覆ふて不愉快な日が多いとの事である

……◇……

長春驛に着いたのは午後八時半豊は豊め芳天で大每支局から長春通信部に電話で豫約方を頼んで貰つて置いたので漸やく新台つけたとのとで直ちに大和ホテル裏の梅屋といふ旅館に入る、それでも直ぐには室に入れてくれず大每社員の室に豫約の室の客のたつまで割込みといふ條めさである

ことはさすが大滿洲國政府諸機關所在地だけあつて國係各方面の人り込んでゐることは驚くばかりである、時恰も國聯の匪賊調査事件で我が軍を始め同地公安隊も出動し平壤飛行隊より同列車で出動して來た中村中尉の一行も着國直後らに某方面への命令を受けて飛行機で出發すると いふ騷ぎであつた

……◇……

翌朝九時に滿洲屋旅館にある國軍出張所の和知參謀を訪ふと滿洲政府の要人その他關係機關の出入國方面の關係等相匯いでまるでごつた返しである、例の廿粕大尉なども こゝで大いに氣焔ある腕を振つて目醒ましい活動をしてゐる、滿水管理署長と奈良縣地方事務所長を訪れて同地の概況を一通り尋ねて例の我が卅九勇士で名高い南嶺の戰跡を慰問する、東塲門まで

は此支那街には軍隊、警官、官吏等の制服着用の日本人は絕對に入れず又南部に通ずる道路上には支那軍の見張所が二ヶ所あつて日本人の通行を禁止する等あらゆる手段を以つて日本人排斥をなしその殺氣さは言語同斷であつたといふことである

……◇……

新國家になつてから日滿人差別なく自由に通行出來る樣になつてゐる、市街の殷賑、街燈の設備等寧ろ附屬地よりいゝやうである、これに就してゐたかといふことが何はれよう新國家の假政府も今この支那街にある

……◇……

南嶺道路は驛を狹んで軍用道路と一般道路とに別れてゐる、南嶺兵舍は目下我が軍が警備してゐるが實に地形の好い個所に建てられた大規模の兵營である砲兵の第一兵舍の破壞は附屬建物のない平地凸凹など當時の苦戰が思ばれて今なは見るものをして戰慄させずにはおかぬであらう、平坦地、兵舍近くの凹凸地には木を削つて戰死者の墓標が立てられ參詣者の手向ける仙香が絶えず煙をなびかせてゐる、當時逃走した兵士で兵營の內情を知つたものは便衣隊となつて兵器や火藥をぬすみに忍んで來て步哨に射殺される者 今まだ絕えないといふ記者が行つた時も火藥庫の前と隣にこの便衣隊の屍體が轉がつてゐた

……◇……

案內して呉れた瀧副手の話によると、こゝの砲兵は常に砲口を長春市街に向けて附屬地の吸水タンクを基準に照準されてゐたが彼等は一朝事ある時は先づ附屬地からと常に軍隊を教練してゐたのであるが我が軍に向つて發砲したゞけであつたといふことである

(寫眞は南嶺第一砲兵兵舍、と戰死者の墓標)

一軒家を襲ひ
妻女を滅多斬り
兇暴あくなき強盜
白晝興南を騷がす

【興南】既報興南天機里一七九佐官職田尚辰次妻米子(三三)を襲つた白晝強盜事件を詳報するに被害者は親子三人暮で當日は主人辰次は早朝仕事のため外出し留守を守る妻女米子が四疊半の溫突で針仕事をなし側に五歳の子供が遊んでゐたが正午頃突然玄關から入つて來た見知らぬ朝鮮人が溫突の障子を明けるやいきなり米子の胸倉を取り及渡八寸餘の刺身庖丁を突付け金を出せと脅迫し金はない、いや出せの押問答の末米子は所持の金入れより一圓紙幣三枚を出し與へたところ『これでは不足だもつと出せ』と米子を奥六疊の間に突き入させなほ强請するので米子は押入より風呂敷包の手提金庫を取出し金のないことを示したが犯人は承知せず妻女は勇敢にも刺身庖丁を奪はんとしたため犯人は矢庭に妻女の下腹部を突刺し格鬪を演じた騷ぎに子供は泣きながら母親の腰に縋り付て放さぬため妻女は其場に捻倒され腹部に數ヶ所其他に三個所左右大腿部に數個所の重傷を負はされ其儘逃走した、被害者の家は一軒家で興南驛迄約十丁餘鐵道線路傳ひの崖下にあり六尺以上の板圍に取圍まれ線路行く人も一寸氣づかぬ建物で玄關は約一坪の土間になつてゐるが玄關と溫突は血の海となり物凄く奥六疊板手の窓障子の棧はメチヤ／＼に破れ妻女の髮の毛が六七本附着してゐる妻女米子は奥六疊で格鬪瀕死の重傷を負ひながらも中の間と溫突を通り拔け玄關上り口にある電話口に到り夫の出先飲業所外一ヶ所に急報したもので電話の邊りは二目と見られぬ程血の溜りとなりそこから點々と被害者の足跡を殘して溫突に入り人事不省になつたもので急報に接した興南署では直ちに非常線を張り犯人搜査中である

平壤の佛像泥

【平壤】府內舊岩里金燦淳方國淑(三一)は數日前夜平南道大同郡林原面大成山廣法寺內に侵入し佛壇から佛像九體を竊み出し平壤で古物商へ賣り歩いてゐた處六體は賣つたが殘り三體を賣る內佛罰が當つて平壤署へ捕へられ目下餘罪多き見込みで取調べ中

が手掛りなく近隣部落より容疑者三四名を引致被害者に首實檢をなさしめたが何れも相違してゐたな任被害者は朝窓病院で手當を受けてゐるが窓外意識は明瞭である

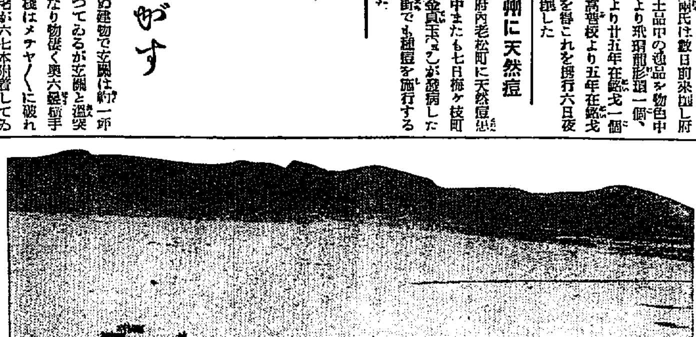

新義州の女給稅
道で申請を突き返す
女給連の反對續く

【新義州】今春の府會を賑はし至る鮮的にショックを與へた府の女給稅問題についてはカフエー業者女給等寄々その對策を講じた結果こ の府內飲食店組合代表者下森保太郎氏より府內同業者の賛同を具し本府及び道知事その他關係方面に歎願書を提出し、なほ一方府では一日附けで右女給稅設定の件を道に進達副申を求めてゐたが道では不備の點あり再調査を要すとの理由で同書類は府に返戻されて來たのでどう落着くものかと注目を惹いてゐる

新義州に天然痘

【新義州】府內老松町に天然痘患者發生警戒中また七日梅ヶ枝町金仁俊次女金貞玉(二)が發病したので內地人間にも種痘を施行することになつた

周漢展へ樂浪

【平壤】廿一日から一週間東京帝室博物館で開催の周漢展覽會への出品勸誘のため同博物館の高橋、帝大の原田兩氏は數日前來壤し府內の樂浪出土品中の逸品を物色中の處平壤中學校より廿五年在銘戈一個、新鋼二口、高普校より五年在銘戈一口の出品を得これを携行六日夜發列車で退壤した

あの街この街

【茂山】小學校長池本盛雄氏は吉州普校に同校沼春雄氏は鏡城小學校へ榮轉となつたので茂山官民は兩氏に記念品を贈呈することになつた、沼氏は四月四日、池本氏は四月六日出發の豫定

◇

【淸州】新員警察部長は五日午後六時半から一山莊に在淸新聞通信記者及警察部各課長を招待して新任披露宴を張つた

◇

【咸興】府內本町二丁目佐藤碩子店主佐藤四熊氏は三日朝〇〇方面裏口から逃走したが家の內に入つて見れば一品もぬすまれてゐないので二度びつくり斯くと平壤署へ届け出たくだんの泥棒は他でぬすんで來た贓品を誰何されて置いて逃げたもので目下同署で犯人搜査中である

◇

【咸興】咸興商業學校では開校十週年記念式及新校舍落成式を十五日午前九時から同校講堂にて擧行する

◇

【開城】府內春季清潔を左の日割で施行

▲十日、南山町、太平町、大和町、西本町▲十一日、北本町、東本町、元町▲十二日、池町、高麗町、滿月町▲十三日、京町、宮町、南本町

◇

【沙里院】沙里院醫院小兒科長三谷ヒサ子囑託は四日着任したが同氏は城大病院土橋小兒科助手として約九年間研究を積んだ手腕家である

◇

【茂山】昨年中の茂山驛取扱にかゝる旅客及貨物の數は左の通り

乘車人員七、四四〇人降車人員八、八六二人、發送貨物一〇〇七一噸(仕向地七割淸津同二割雄基)到着貨物一、八九六噸

◇

【咸興】郵便局では公衆の便宜のため公衆溜りに職員一名を配置し案內代書執務をする

◇

【安州】新安州驛三月の成績は乘車人員九、九七九人降車人員九、八二七人、旅客收入七、四〇〇圓貨物收入一〇、〇六二圓合計一七四八〇二圓である

◇

【淸津】魚市場北鮮水產株式會社の三月中の水揚げは一萬八千五百六十六圓二十錢で、昨年同月の一萬九千三百五圓三十錢に比較すると七百三十九圓十錢の減少

◇

【安東縣】で建築中の『滿洲號』献金は三十一日で締切つたが豫定額を突破し一萬二千五百六十四圓三十二錢に達したので地方事務所では直にこれを大連の本部に送附

◇

【海州】窮民救濟事業府石川改修三ヶ年繼續工事第二期は三十一日邑事務所で入札に附したが昨年度の請負人林龍助氏が二萬四千八百圓で落札

◇

【咸興】咸南道本年度警官講習所に入所すべき警官は左の兩氏に決定

道警部補 渡邊哉地
同 佐藤要藏

◇

【鎭南浦】公職者等は七日午後二時公會堂で公職者懇談會を開き龍岡郡廳の移轉問題及び地方法院支廳復活問題につき協議した

◇

【龍水】龍水の記念植樹は三日午前十時より、搭柯島で擧行した、當日は快晴で龍水郡守、邑長を始め官民有志多數參加して松、檜外約一千本を植樹し午後一時意義ある植樹を終つた

◇

【淸州】淸州郡甲種、堆肥、除草水稻前採種畜品評會並に塊出稻指導面競作會褒賞授與式は十二日午後一時より同廳會議室で擧行

◇

【光州】十日午後二時より道廳食堂東郵記者團の野球對抗試合を行ふ

◇

【大田】九日社主催第三回滿蒙視察團一行二十五名は八日午後三時廿分大田通過北行したが驛頭には福岡縣人多數送迎者が一班、大田檢察官、驛人會名等なども贈る

◇

【光州】光州局の簡易保險は創始以來の加入申込高は五千百九件每月保險料金五千三百十六圓二十錢保險金額百六萬一千百五十八圓の巨額で成績良好

◇

【光州】農業學校入學式は六日午前十時より同校講堂で擧行したが

西水羅漁港施設進捗

【西水羅】咸北西水羅の漁港工事は解氷と共に着々進捗中來る五月廿日盛大な起工式を擧行の豫定であるが防波堤は延長二百米で現在堤心水上百米水中百五十米で又防砂堤は六百四十五米の延長で四百二十米の水上堤心となつてゐる(寫眞は港の工事上……と市街)

朝鮮ガマで
妻女を惨殺
頻々たる兇行に
信川署躍起活動

【信川】黄海道信川郡弓興面金梁淑金氏(五〇)が五月夕方自宅の裏路で何者かに鋭利な朝鮮鎌で頸部その他を滅多斬りにされて紅に染つて死んでゐるのを發見され信川署から各地へ手配し犯人搜査中であるが先月廿六日忠興論山郡隔村面新興里劉某妻金氏(六〇)が自宅溫突で朝鮮鎌で全身十七ヶ所を滅多斬りにされて殺されてゐた事件がありこれと同一犯人の仕業ではあるまいかとみられてゐる

新入生は內鮮學生四十八名

◇

【大田】關東軍派遣部隊兵特務曹長新美氏の遺骨は九日午前一時十四分又一月廿三日錦州の戰に戰死せる大木、鄕田兩上等兵の遺骨は十一日午前一時十四分大田驛通過

◇

【平壤】黃海道生れ李某(三一)は昨年の平壤事件で平壤刑務所に服役中であるが寺西同所長から滿洲における皇軍の活躍を聞き將士慰問金として金三圓を同所へ送つた

◇

【鐵原】平安南道順川郡北倉面中興里保安組合ではこのほど李同組合長方へ會合協議の結果迷信打破禁酒、淸潔運動行の申合せをした

止らず議集、墓地、便所、其他修理改善を要するもの極めて多く本年春季淸潔法施行に當つては最も嚴重に勵行實施せしめ傳染病發生の機微を圖ると共に鼠の發生防止に力めることになつてゐる、施行日割▲十八日三和町、前井

呑氣な
婆さん
無殘燒死す

【淸津】二十七日午後一時三十分頃城津郡鶴東面荷川洞三二〇崔松玉(七〇)は自宅で食事のため溫突を焚き後始末もせず炊事用の溫突で昼寝をしてゐるうち焚口の傍にあつた松葉より天井に燃へ擴がり呑氣な婆さんがそれと氣づいた時すでに室內は煙に包まれ逃げ出す事が出來ず戶口で窒息昏倒してゐるのをかけつけた附近の者に救助され手當をしたが全身數ヶ所に大火傷を負ひ約三十分後絶命した

町、明榮町、日見町、旭町、港町全部▲十九日 舊井里、後浦里全部▲二十日 新興里、芝山里全部、碑石里の一部(新興派出所管內)▲四月二十一日碑石里の大部(碑石派出所管內)演習里全部▲四月二十二日仙南里、麻山里全部▲四月廿三日大興里府內及金部未消各部

(但し雨天に當つた町里は最終日に繰下施行す)

三名死傷す
精米所の崩壞から
平北寧邊の椿事

【寧邊】七日午後六時四十分頃平北寧邊郡寧邊面內龍里崔鎭元所有の朝鮮在來式精米所が突然崩壞して折柄作業中の金光鉉妻康氏(五〇)は壓死、前記崔鎭元妻劉氏(六〇)は輕傷を負ひ崔天吉妻吳氏(五〇)も重傷で生命危篤

貨物自動車を運轉手姜敬彥(二七)操縱して下碣から咸興方面に向ふ途中下碣同會社支店前で道路を横切る際自動車の泥除に突當り跳飛ばされて後頭部に挫傷に達する重傷を負ひ兩足共折損したので金公醫の應急手當の上咸興道立醫院に入院治療中であるが生命危篤である

義州郡に
三人强盜
金を强奪逃走

【新義州】七日午前零時三十分ごろ義州郡威化面上端洞農業金文鎰方に三人組の强盜侵入し現金十三圓及び朝鮮帯一反(時價八圓)を强奪逃走した屆出に接し新義州署で犯人搜査中

自動車て重傷

【咸興】長津郡新南面下碣隅里六九ノ二鄭銀國長男鄭鉉(七)は北鮮自動車會社所有貨車第二六二號

海州女高普
開校

【海州】曩に認可された海州公立女子高等普通學校は來る本月十四日午前十一時より開校式を擧行する筈であるが本年度新入生は五十二名で校長は公立高等女學校長半塲平七氏事務取扱ひを命ぜられた

鎭南浦の掃除

【鎭南浦】鎭南浦署では左の日割で管內八千八十七戶に對し春季衛生掃除を施行豫定であるが解氷後のことゝて單に家屋內外の掃除に

全南米宣傳隊
官廳側かへる

【光州】全南米宣傳のため內地に出張中の宣傳隊千田農務課長一行の官廳側は八日歸任し民間側は十二日迄名古屋に於て開催の全國米穀大會に出席して歸るはずである

黄海道異動

【海州】黄海道では六日附左の如く職員異動を行つた

新		舊	氏名
內務部地方課長		內務部學務課長	林勝馬
學務課長		土木課長	新谷正夫
土木課長		土木技師	

退職金請求公判
慶一銀行を相手取る
元行員の訴訟沙汰

【大邱】達城郡達西面內唐洞一〇二六ノ一朴炳禍は辯護士小田荒次氏を代理として慶一銀行頭取丸山正祐氏を相手取り五百七十八圓の退職慰勞金請求訴訟の公判は去る八日午前十時辻判事係で開廷されたが原告朴炳禍が大正九年五月二十二日即慶一銀行創立當時から行員として勤務し昭和五年七月十五日依願退職したが被告銀行の內規による行員退職の場合滿二ヶ年以上勤務した時は在勤一ヶ年に對する退職當時の俸給一ヶ月分の割合で在勤年數に乘じた金額を支給する規程に拘らず銀行側ではこれを實行せずとの申立に對し銀行側では、その內規は大正十一年七月一日一部を改正し昭和四年の重役會議で常分の間、これを適用せぬことゝなり原告はその翌年退職したるものであるから慰勞金を支給すべき筋合のものでないと言ひ張り次回公判は來る二十二日開廷することゝなつた

平北出向	地方課	木佐貫源藏
地方課	海州郡主	眞子茂
海州郡主	土收課	河合安次郎
土收課	地方課	根木勝治
地方課	興山	小泉榮次郎
農務課	農務課	李泰根
地方課	地方課	許于鉉
土木課	會計課	辻徳一郎

甘慶道路の
自動車陳情

【大邱】甘浦有志片山京七氏外三氏は七日道當局を訪問八木保安課長と面會近く完成する甘浦道路の開通の曉、是非とも自動車の許可を與へ兩地の聯絡と地方發展に資せられたいと陳情した

古川新校長赴任

【海州】前黄海道視學官古川不可止氏は裡里農林學校長に榮轉し八日正午多數官民の見送りをうけて出發赴任したが同氏は頗る淸廉潔白な人格者で在勤僅一年數ヶ月其の間よく學務課長を補佐して本道敎育の刷新を圖るべく種々の計畫をたて呼心努力した人である

人の動き

▲五島誠助氏(釜山米取引所理事)八日朝京城より歸釜
▲立川米倉專務 釜山より八日京城へ
▲孫永稷氏(慶南產業部長)七日夜京城着
▲藤原徹二氏(釜山元第二商校長)退職挨拶のため七日釜山各所歷訪
▲岡田紹高氏(新任大邱商業學校長)八日午前十時光州發赴任
▲益田俊夫氏(前殖銀光州支店次席)七日正午光州發大田に赴任
▲增富新吾氏(公州高普校長)九日晋州出發赴任
▲伊藤貞雄氏(宜寧公普校長)同上

▲池田專務局長 八日午前九時群山發長項、舒川、扶餘經由公州方面に出張
▲森菊五郎氏(群山取引所理事長)上京中十日午前六時四十四分着で歸群の筈
▲藤谷宗順氏(新任木浦視學官)八日轉任挨拶に歷訪十一日正午大邱出發赴任
▲長尾文作氏(大田中學校長)九日着任
▲宗方磊氏(新淸津普通學校長)七日着任八日大田市內各任挨拶
▲窪田俊夫氏 殖銀大田支店長代理)七日着任九日市內各方面歷訪挨拶
▲増村義門氏(沙里院稅監局長)七日着任八日挨拶のため本社來訪
▲井上竹平氏(新任殖銀木浦支店次席)八日後二時半平壤驛着赴任
▲和田英正氏(新任京城第一高普校長)同上
▲太藤眞照氏(本府視學官)八日午後二時半咸興着
▲今井喜一氏(平壤公立高普校長)十一日午前九時三分新義州發歸任
▲宇留島競之氏(新任新義州中學校長)十日着任
▲大田信之氏(同高普校長)同上
▲森園英氏(新任光州中學校長)七日着任八日各方面を歷訪挨拶
▲故圧マチ子氏(前忠南道農務課主事柴田藤太氏夫人)六日午後十一時半死去、告別式は八日公州寺で執行
▲杉岡武七氏(光州學組議員)七日午前二時死去、九日本願寺で葬儀執行

股栗雑筆

▲昨年末來郡のお役人は異動に異動を重ね今や新進氣鋭の若手揃ひになつて漸く落ちついた就中庶務主任、金議派氏は帝大出で年鮮一の若手との評判である
▲永らく庶務主任の補充ができなかつたので郡守李鍾燦氏兼務で劇務のため遂に持病を惡ひ一ヶ月ばかり入院加療漸く全治した
▲最近郡廳內にラヂオを据附けた
▲敎育界の異動で郡下校長四名の入替となつたが長興浦木校長が轉出し勇退側は金山浦の上杉、稻垣及び股栗の藤岡校長で功成り名遂げて何れも上々の機嫌で出發間く處によると上杉校長は內地の昔教科人りとの事である
▲藤岡校長は俳人で號を桃紅城といひ夙に斯界に知られ歸國後は專心俳句と旅行で暮したといつてゐたが留別の句を寄せて南無大師高野の山やホトトギス、南無大師過照金剛春の風(藤岡)
▲さきに父を亡くして青雲の志を抂げて股栗に歸省家業に勵精中の東大出農學士李基赫氏は今後公共のため大いに働いてくれることゝ期待してゐる

トイフルイテ
一川信一

▲工費が九千圓もかけて、新築した信川溫泉の共同浴場が建物だけ、とくに竣工したが肝腎の湯舟を持たないので浴場とは名ばかり、さつぱりその用をなさぬ
▲新規に湯舟を掘るとすればこれまた多額の費用がかゝる、否費用はかけてもお湯が出さへすれば文句はないが命ざまでない限り地下のことは見通しは出來ぬ
▲されば言つて在來の共同浴場を廢してその湯を引ひたり他人の湯舟にまで迷惑をかけて新設浴場のみを生かすやうなことは一寸考へものだ
▲この湯のない浴場とでも命名して溫泉名所の一とするか

南部版

市街地にまで水組費を賦課する
明岩堤の癌を取り除ける
建議案で低利乘替促進か

【光州】過般開會の邑會で議員から提出採擇された建議案中の市街地附近明岩堤水利組合區域除外は明邑年來の懸案であるが同問題は明岩堤水利組合が大正八年設立當時地勢上市街地に接續せる地域全部を組合區域に編入してきたがその後朝鮮の開通その他各般の施設により市勢急激に進展したために當時花田又は畓であつた組合の區域を補次盛圓ち市街地に利用されるに至つたところ明岩水利は最初の設計當時は極めて小額の經費で完成し組合員の負擔も從つて少額の見込みであつたが工事にかゝつたのが丁度大正八年の好景氣時代であつたので豫算の見當に狂ひを生じ再三追加を餘儀なくされ從つてその負擔額も三倍に上るに至り反當り八圓餘となつた、元來水利組合費は水利事業の本質からして水利を蒙るものがそれを負擔するが當然であるは言を俟たないが負擔が右樣の理由で高率となるに到つたので不合理と知りつゝも非常利區域に組合費を負擔せしめるので立派に市街を形成し家屋を建てゝ住つてゐる數十戶の者が組合の區域內との理由のもとに水税を課せられる珍無類の現象を呈してゐる、かゝる有樣で公園地も年々九十圓の負擔を强ひられてゐる、現に六年度にも邑に對する組合費の賦課面積は七町五反餘に及び五百七十餘圓を課せられてゐる現狀である かゝる狀態で市勢發展の癌ともいふべき水税が大正八年組合設立以來今日まで不平だら〳〵無理押しに押し通して來たものであるが今回邑に前記の通り削除の建議案として現はれたものである、この削除について重税に喘ぐ家利區域のみが到底これ以上の負擔は不可能の現狀より見てこの癌に揮ふメスは唯爲率の同組合債の低利乘替への一手であるがその實現はなか〳〵容易の業ではあるまい

乃至十二月生れの出生者、（第二期）昭和二年生れ數へ年六歲、（第三期）大正十年生れ數へ年十二歲である

溜池に幼兒死體
大邱署活動

【大邱】八日朝大邱郊外院岱洞踏切先の溜池に生後三ヶ月位の幼女の死體が浮いてゐるとの報に接した大邱署では直ちに今川司法主任以下係員急行檢視したが他殺の疑ひもあり地方法院金檢事の檢證を求め死體は道立病院で解剖に附することになつたが死體の身元が判明せず刑事隊が附近部落を虱潰しに檢べてゐるが手懸りがなく、目下他殺か、壓死か、溺死か、死體遺棄か見當がつかず謎の死體として大邱署では大活動を續けてゐる

大邱花柳界
命の洗たく

【大邱】料理屋組合藝妓置屋組合大邱券番の春季慰安會は十一日開催當日は休業して同業者並に家族の無料觀劇する事となつた

櫻の群山に大公園施設
名實共に誇らしく
手入れ擴張に馬力
恒例により花の賑ひはスピード

【群山】公園の櫻花は群山が有する最大の誇で全山を覆ふ數千本の櫻樹よく成育して四月中旬から下旬にかけての滿開期には裡里、全州、江景、金堤方面より觀櫻、個人の觀客多く臨時列車を增發する有樣で湖南名所の一つに數へられるに至つたが本年は氣溫の關係で滿分開花も遲れるものと見られてゐる同業群山日報社では恒例により滿開時一週間を利用して櫻樹の技間に數百の雪洞を吊し夜櫻大會を催し花に一層の彩を添へる準備中である尚府では府內人口の增加その他に伴ひ現在の公園地域では狹隘を感じ先般鮮銀所有接續地を購入目下擴張工事を急ぎつゝあるがらこれが完成と共にあらゆる施設を行ひ大公園とする一方櫻樹を增補し櫻花の公園として湖南のみならず全鮮に紹介する意氣込である

雜誌の教訓で殺人囚の感激
朝鮮號へ獻金した
大田刑務所の美談

【大田】殺人の無期懲役囚人が敬會雜誌に感動し愛國機朝鮮號へ金三圓の獻金を申出た美談……慶尚南道三井郡金島村生れ水道家貧窮のもとに十餘年前全南羅州叔父某の農園に働く內叔母の虐待に堪へ兼ね數人を慘殺し囚の身となりて無期懲役に處せられ金泉少年刑務所大邱刑務所を經て大正十四年二月大田刑務所に移送され此間二回の恩典に浴して十五年刑に減ぜられ目下觀惧只管前非を悔いつゝあるが六日敬會雜誌に感動し飯田所長に金三圓獻金方を申出たもので所長は非常に行爲を讃し七日憲兵分隊へ出頭手續きを依賴した

仁川の軍樂隊演奏
十二日午後

【仁川】武勳輝く聯合艦隊の入港期日の切迫につれ府當局ではこれが歡迎準備に大童であるが軍樂隊の演奏は入港當日十二日午後三時から同五時迄の間に仁川神社境內で行はれる筈

仁川の櫻
廿四日頃が七分ざき

【仁川】朝鮮の氣候もまだ漸ら寒い感じはするがどうやら花時の氣分狀態をもたらし早や慶南地方では花見のトップを切りそめたので的に過ぎいて半島を縱斷して北上するであらうが朝鮮の中央に位置する仁川觀測所構內にある一本の櫻樹のつぼみが九日頃雨のやうに煙る霧雨の中に濡れた朱唇をやぶつて鮮やかな姿を現はした同所前田技手の語るところによると現在の氣象狀態で推移すれば仁川の櫻は廿四日の日曜ごろは七分の開きを見せ恰度見ごろとなるであらうと

慶山校記念植栽

【慶山】小學校では恒例により九日午前十時から全生徒及父兄諸氏と共に邑內同校植林地で記念植樹をなし終つて一同打揃つて一日の清遊を樂しみ和氣藹々裡に午後二時過下山した

上戶と下戶の井戸端喧嘩
用水缺乏が生んだ
釜山の悲喜劇一幕

【釜山】雨が降らないため廿何年以來の渴水に惱まされてゐる昨今の釜山は用水缺乏し工場も是非も一齊に斷り切つてゐる折柄これは又燒酎『日光』の醸造元增永と製餡組合が一つの井戸を挾んでいがみ合つてるといふ下戶と上戶が鉢合せをした春らしいナンセンスもの一幕＝處は釜山富平町四丁目製餡組合工場內に在る井戸であつて餡粉を晒す用水は此の井戸から汲出する水を利用してゐたがこれと同時に增永醸造部でも今日迄何の故障もなく双方仲よく汲水管を入れて一日千石近くも汲み出したが昨今の渴水で汲出が悪いのに加へて增永側が鐵管を深く延ばす計畫を立てたので泥水まで汲み出すやうになつては餡粉が埋まらぬと製餡組合側は井戸に鑑をし嚴重な釘付けとした上に見張番まで置いて數日前增永へ使用お斷りを通告した、表面上こゝ迄は睨み合ひ有り得べき狀態であるが問題を一層紛糾させるのは現在の製餡組合工場も井戸も最近日光燒酎が前所有主から買收して今日では家も土地も增永氏の所有に移つた點であつて一方が所有權を主張すれば一方は營業權の保護を固執し九日午後製餡組合側が汲水時間とパイプの直徑を提案したが燒酎側が拒絕したので談判は全く決裂狀態となつた右について製餡組合の背後には釜山府內大小四十の製菓商人が控えて有力な支柱となり飽まで抗爭する意氣込みでゐるが釜山署ではこの際大雨が降りさへすれば燒酎もアンコの問題も圓滿解決するのだと雨の降るのを待つてゐる

大田にチブス

【大田】本町二丁目千代田生命保險大田出張所長隣野範平（三）氏は二十八日發病六日診斷の結果疑似腸チフスと判り道立醫院隔離病舍に收容

大田商工會議所
設立漸く具體化す
實業協會で協議

【大田】實業協會では八日午後四時より金融組合樓上で役員會を開催し村尾會長の挨拶について左記諸問題について協議した 七年度歲入出豫算編成▲商工會議所設立準備▲商業實業調査員組織

南川に法院支廳
設置說有力

【南川】法院支廳設置說は大分久しい問題だが最近管轄區域の變更に伴ひ醴泉支廳の沙里院移轉說ついで瑞興支廳の移轉なども噂に上つてゐるが地理的關係からいつて南川が最も有力で支廳設置の機運が益々濃厚になつてきた

群山取引所
開業祝賀會

【群山】米穀取引所開業祝賀會は一月以來會場の關係で諸般の準備は整ひながら今日まで延々となつてみたが愈々來る十七日頃櫻花爛漫たる群山公園で盛大に行ふべく過日の理事會で決議し森理事長の歸群を待つて氏の意見を徵して決定する由である

群山の産婆
結局妥協せん
近く兩者會見し
意見を交換する
やら努力中

【群山】道立醫院の産婦人科がその常勤産婆を市內に派出せしめ開業産婆に多大の恐慌を與へたので産婆會では全北及び道衛生課長に陳願陳情したことは既報の通りであるが右につき醫院當事者は開業産婆と對抗する目的ではなく唯府內に確實な手腕を有する開業産婆がみないため一般の要求に從つて始めたもので公認の開業産婆の存在は充分に考慮してゐるのだから双方忌憚ない意見の交換をして圓滿な緩和策を講じたいと語つてゐるので醫院側としても或程度の讓歩の余地あるものとみられ近く兩者の會見によつて案外圓滿解決を期待されてゐる

旅館の女中天勝に走る

【江景】天勝一行は全州を引あげて八日夜江景劇場で開演することになつてゐるが全州で興行中一座に憧憬れた全州大和町日の丸旅館の女中岡山縣生れ石立高子（假名一七）は無斷家出したのを全州署の手配により江景署で正午より列車で來た處を取押さへ身柄保護中であるが頗るつきの美人である

光州農學校
草花鉢植即賣

【光州】農業學校では九日午後一時より三時迄の間商品陳列所前で生徒の丹精になれる草花鉢植即賣を行つた

芳賀敎諭榮轉

【光州】農業學校敎諭として十年間の長きにわたり訓育につとめた敎育界の恩人芳賀金蔵氏は修學團幹事として最もよく職員を指導し職員より慈父の如く信望されてゐたが今回濟州農業學校長に榮轉し五日午前十一時四十分發官民多數の見送りを受け家族同伴任地に向け出發した

大田校修學旅行

【大田】小學校第六年生百五十四名は松崎校長、宮本、齋藤、村上一谷訓導に引率され十四、五、六の三日間京城仁川地方に修學旅行をなす見學場所は朝鮮神宮、京城神社參拜、商品陳列館、京城日報社、昌慶苑、硝子工場、仁川築港、公園、測候所、月尾島、無線電信所、朱安鹽田所の外倫も仁川港碇泊中の第一艦隊を觀る豫定である

光州の櫻も笑ふ＝十五日頃が見頃

【光州】花の都の光州で道廳と法院の櫻が何時も早咲きするが今年は氣まぐれ氣候で十日ほど遲れてやつと八日道廳の櫻が魁して笑ひ出した錦ヶ丘一帶三千の櫻樹は十五日頃が見頃であらう（寫眞は法院の櫻）

全南道の窮民救濟
勞銀總額二十三萬圓

【光州】全羅南道七年度の窮民救濟の砂防工事の計畫は出來より農民の最も窮迫時であるから四月中旬より着手することになつてゐるが延人夫は延四十五萬八千人勞銀は總額二十三萬圓であると

國旗の揭揚運動
大邱府大童

【大邱】大邱府では紀元節の國旗揭揚を徹底せしめるため社會課に命して府內一萬五千戶のうち國旗のない家庭へは實費で配與する計畫を進めてゐるが貧しいものになると實費でもありながら國旗を持たぬ家庭もあるので來る廿九日の天長節には一戶殘らず國旗を揭げる

東萊の溫泉思ふ壺に當る
一般配湯は市區改正後
差當り業者に配湯

【釜山】目下工事を急いでゐる東萊溫泉の新井掘鑿は既に豫定の深度五百尺に達し熱度七十度にて湧出量も最低一萬二千石の見込を得たので四月中に現在の溫泉營業者への配湯を實現し一般住宅への配湯は市區改正後に於て着手する大體方針で配湯實施の先決問題としては近々溫泉の湧出量についての基本調査を行ひ更に東萊邑では泉源統制の趣旨にもとづいて溫泉配給使用條例の制定を急ぎ、之等の取極めをした上で市區改正計畫と共に急速なる新施設に向つて邁進する筈である

大田の種痘

【大田】邑では北面の天然痘に脅やかされ定期種痘を繰上げ內地人は十九日午後一時から道立大田醫院で施行二十七日午後一時より檢診、朝鮮人は二十一日と二十六日の二回道立醫院で施行二十八日と五月三日に檢診の筈で種痘すべ

鳥致院金組總會

【鳥致院】金融組合では十八日午後一時から公會堂で第十一回定時總會を開催し左の事項を附議する 六年度財産目錄貸借對照表事業報告書、損失金補塡方法案に監事の意見書承認▲法定準備金の一部使用▲役員手當金支給▲組合長任期滿了に付改選

全南道の思想取締
專任警官四十名增員

【光州】近く全南道に增員される警察官は約四十名で之は思想の取締を主として增員されるもので濟州島光州麗水に配置されることになつてゐるが最近南鮮の開通と關釜聯絡の結果內地との交通が自由となり主義者の往來も頻繁となつたため先づ麗水の關所で徹底的に取締る事となつた

釜山在庫米の變質
ただ一片の宣傳にすぎず
朝鮮米の眞聲價のために辯ず
大邱米取理事長　濱崎喜三郎

【大邱】最近釜山埠頭における在庫米に對し惡宣傳を流布するものあり因つて鮮米の內地移出上に障害するところ鮮からずとなし之に屈も關係深き大邱米穀取引所では直ちに實例調査と共に左の如き聲明書を八日發表した

農村の疲弊に依る新穀期の窮放しと、本年度米穀需給の不安に對する商人の思惑とは相俟つて各草頭地の在米を大ならしめ、就中我が釜山港の如き平素僅かに四十萬叺の收容力を有するに過ぎざるものが二月末既に其の三倍、約百二十萬叺に垂んとする大在米を擁するに至つた

幸にも本年の朝鮮米は近年稀に見る良質米であり、殊に秋收穫時の好晴に依つて乾燥の良好なる未だ甞て見ざる良質であるから假令これを夏季まで囲ふにしても穀質其の他の懸念なく大に意を强うするに足るものであつたが何分にもこの破天荒に殺到する大需要米を收容するのであるから倉庫と云ふ倉庫が總動員されたのは勿論のこと、遂にはバラック倉庫を急造して之に收容せざるべからざる狀勢に陷つたので、本取引所に於てはその職能に鑑み夙にその實情を具さに調査して關係各倉庫並に一般荷主に對して大聲叱呼、これが保管上の注意を促したが、幸にして**倉庫業者は**その責任の重且大なるを思ふて巨額の失費を措まず全く採算を無視して繕替、整理は勿論のこと凡ての點に最大の努力を拂ひ一般荷主亦間斷なく調査員を派して其手持米の保管上に細心の注意を怠らず兩者相俟ち相共力して萬全を期する處あり、因て、關係當局に於かれても我が鮮米の聲價保持と取引上の圓滑といふ大局上から直接、間接、陰に陽に慈母が赤子に對する氣持にも劣らぬ關心と指導を怠らず勞々仕事の忙しい時には知つて問説かないのと同じい理由で今や我々は此の空前の大在米が何等の事故なく無事に夏越しの出來ることか十二分確信されるに至り、從つて鮮米の移出統制と云ふ一大國策も立派に促落の實をあげつゝあるのと衷心より各關係者の努力に感謝してゐる次第であるが、折も折最近一部の新聞紙などを利用して釜山米穀の急遽倉庫保管米に多額の變質米を生じたなど無責任な放言、惡宣傳をなす徒輩が現れた事は誠に我等の遺憾に堪へぬ處である、これは同年十二月末倉庫卸發音入前雨に逢ふて手入れしたものを……あるのを何等か口實にしてか、それ共お米自身の世間騒がせからか、兎にも角にも針小棒大以上の誇張、と云ふよりは寧ろ根もないヨタを飛ばしたに過ぎないことで**釜山在庫米**の眞相を詳知せるものにとつては誠に一顧の價もなきことではあるがしかし一犬の空吠は萬犬の實となる世の中の事である、況や遠くに在つて釜山在庫米の實情を知らぬ內地の御得意先の人々にとつては何の事であらう、この誤傳が如何に大なる恐きと不安の種となり、延いて我が鮮米の內地移出上にどれだけ大なる障害となることであらうか、思ふて茲に到る時我等はこの一片の「ヨタ」、一片の誤傳がいかに經濟界に重大なる波瀾と損害を與ふるものであるか…それは斷じて一箇半箇の商人の利害問題ではなく實に我が鮮米移出統制上の重大問題である…ゆゑに聊頓着を禁じ得ないと共にかくの如き偽りにも無責任なる浮說をなす徒輩の輕率と不謹愼に甚慨これを久うするもので要するに今回釜山在庫米の變質、それは全く一片の宣傳であり我等は前記鮮米の外觀とを確信を以て茲に一般米界の人士に御報告申上げる、次く者大方の各位諸を安ぜられんことを

何れ當面の責任者たる釜山米穀倉庫…それは御承知の通り單なる營利會社ではなく實に我が鮮米移出統制上に重大使命を有する特殊倉庫である…から詳細にして責任ある眞相が公表され世間の疑惑も一掃される事とは信じるが我等は我等の職責に鑑み敢て我朝鮮米の名譽のために此の拙文を茲に敢表する次第である 因に今回問題とされた米倉の急造倉庫は目下在庫米の徹底的荷繰りと手入は勿論鼓初一面であつた藁木を三重にして床上の空間を約一尺餘りとし其他壁面と荷物との間隔も相當以上餘裕を置く等凡ての施設と細心の注意に依り絕對に其の使命を誤らしめざる缺觀念されつゝある犧牲的大努力は我等の大に感謝し且信賴する處である、一般米界の人士各位におかれても是非一度其の實狀を**親しく調査**し其眼されて我等の言の偽りに非ざるとを實地に諒解せられんことを特にお奬めしお願ひしたいと思ふ

病氣によつて善い榮養劑と惡い榮養劑があります
胃腸衰弱者の榮養劑は何がよいか？

昔は軍艦が入港すると、その土地の藥屋では性病の藥が澤山賣れたものですが、この頃ではそんな藥はさつぱり賣れなくて、榮養劑がさかんに賣れるといふ事です。鬼をも挫ぐやうな元氣一杯の水兵さんでさへ、身體の榮養といふことに注意するやうになつたのは、一般社會の榮養に對する知識の向上を證據立てる、喜ばしい事實であります。

從つて今日では榮養劑も夥しい種類のものが出てゐて、まるで榮養劑の洪水時代を現出してゐますが、それだけ服用者の方でも榮養劑に關する一通りの智識を備へてゐて、自分の身體にもつとも適當なものを選擇することが肝要です。

ヴイタミン

近頃は榮養學が非常に進步してきて、各種の榮養素の人體に及ぼす作用が判明してきましたので、從つてどんな病氣には、どんな榮養劑を撰らねばならぬといふ、效果の範圍がハツキリして來ました。例へばヴイタミンです。これにはA、B、C、D、Eなどの數種あつて、それ〴〵作用が違ひ、Aが缺乏すると、夜盲症、俗にとり目といふのになり、或は腸疾病に對する抵抗力が衰へます。

Bが不足すると、御承知の脚氣になり、子供では發育が阻害される事も起ります。

Cの不足は壞血病、Dの不足は佝僂病、Eの不足は不姙症といふ具合にきまつてゐて、つまりその樣な特定の病氣の人にだけは、それ〴〵のヴイタミンを服用するとよく效きますが、一般の健康者や小兒には、却つて服用しすぎて、ヴイタミン過剩症といふ病氣を起すことさへあります。

消化不適榮養

また榮養劑の中には胃腸の弱い人には適しないのもあります。例へば肝油は、カロリーの極めて多い脂肪がほとんどその全部で、ヴイタミンAも含んでゐますが、胃腸を惡くすると、醫者は先づ脂濃い物を禁ずるのでも解ります樣に脂肪は消化に仲々骨が折れるもので、餘りとりすぎると吸收されないで下痢を起させたり、食慾を害したりします。

それで肝油は胃腸の丈夫な人が飲む分には結構ですが、これとても成分の上からでは、そればかりでは完全な榮養がとれるといふには甚だ遠いものであります。

同じ樣な缺點は葡萄糖にもあります。これは澱粉などの主成分である含水炭素が分解されて最後に出來る物質で、如何にもそのまゝ腸內に注入して差支ないやうなものでありますが、飯ばかりで榮養が完全にとれないと同樣に、これだけにたよつてゐては寧ろ榮養不良になつてしまひます。

たゞ近頃現れた新しい榮養劑の中で、完全な榮養といふ點と胃腸の虛弱者でも容易に消化、吸收されるといふ點から見て、ヘーフエ（酵母）を主劑とした澤村博士の『錠劑わかもと』などであります。

單一成分の榮養劑では完全の效果が望まれませぬ
時代は綜合榮養へ

澤村博士の『錠劑わかもと』が、新しい榮養學の立場から見て、何故そんなに優れてゐるかと云ひますと、先づ第一にその成分として含まれてゐる榮養素の**種類が非常に多い**ことです。

ヴイタミンには、Aを始め、B、C、D、Eもあり、それから蛋白質、各種のアミノ酸、ヌクレイン酸などがあり、含水炭素ではもつとも榮養價の高いグリコーゲン、腦神經の榮養成分である燐化合物ではヂスチン其他、それから無機物では造血作用ある鐵、骨格の形成に必要なカルシウム等もあつて殆んど人體に必要なあらゆる榮養素を網羅してゐます。

でありますから、この『錠劑わかもと』には成分が一方に偏してゐる缺點がないから、どんな種類の病弱者、衰弱者にも適する

各種の榮養劑を兼ねたものといへます。

しかし特色はまだ之ばかりではありません。普通の榮養劑といへば、たゞその成分の榮養價値にのみ重きをおいて、その榮養分を吸收する胃腸の働きを强めるといふことにまで注意したものは殆どありませんが、『錠劑わかもと』は一方胃腸藥として胃腸の働きを丈夫にする效果が顯著です。

大抵榮養劑を必要とする樣な人は胃腸も弱つてゐて、食慾もなかつたり、下痢がちだつたりするものですが、この『錠劑わかもと』を用ひれば、胃腸の方も丈夫になるので、自然一般の

食物に對する消化

吸收の作用が强められて來ます。

それですから、假へ特別の滋養物を攝らなくとも、普通の食事を續けてゐながら、この藥をのみ始めてから榮養がよくなり、身體が肥つてきたといふ例が澤山あります。これは前記の榮養素の外に、酵素といふ、消化作用をはじめ身體の種々の機能の根本を司る微妙な物質が澤山に含まれてゐるからであります。

刺戟と榮養

昔から榮養劑、强壯劑といはれるものゝ中には刺戟興奮の作用を主とするものが可成りあります。例へば人參、ニンニクなどがそれです。

衰へてゐる機能を刺戟興奮させるといふ事も、勿論榮養劑の一つの方法には違ひありませんが、最近では一時的の刺戟作用よりもつと根本的な、身體諸器官の細胞原形質に活力を與へて、榮養增進の效果を得る方法が發見されました。それはヘーフエ療法で、『錠劑わかもと』はその點からも榮養劑として特殊の價値を持つて居ります。

かういふ多種類の榮養素や酵素が、どうして『錠劑わかもと』の中に含まれてゐるかと云ひますと、決して人工的には、こんな理想が出來る譯はありません。これは、ヘーフエといふ貴重な一種の微生物の體內に自然に集積されたものを、破壞されないように巧に製劑したもので、これは

澤村帝大名譽敎授

の功績であります。同じヘーフエから製したものでも、その菌の種類や製劑の方法によつて、成分も違ひ、效果も劣りますが、『錠劑わかもと』は今日我國で最も多く用ひられてゐる代表的のものであります。

價格は發賣者の特志で二十五日分一圓六十錢、八十三日分五圓と、いふ至廉で、特殊の機關から發賣され、全國有名藥店にも取扱してますが、發賣元、東京市芝公園大門際、榮養と育兒の會（振替東京一七〇〇番）へ藥代だけ御送金になれば直接送藥致します。

生れつきと諦めてゐた痩せた身體が肥滿へ
…母の衰弱も同じ藥で恢復…
長野　松澤角太郎

私は十歲、即ち小學校四年生の時、肋膜炎の大病に罹りましたが、一ヶ月餘りの手當で全快いたしましたが、それからの私の體力は非常に衰へ、一年經ち二年經ち、つひに五年經つても少しも病後と變らず、肥らないので、父母も非常に心配して、卵だの肉だの種々の榮養物を私に與へましたけれども、一向效果がありません。家の者も私自身も、これは自分の生れつきで仕方がないと諦めて居りました。

然し私はどうかして體力を增さうと云ふ氣を捨てゝしまふことが出來ず、よく新聞などの廣告の出る榮養劑を盛んに服用したこともありますが、效藥なくて今日に到りました。

ところが私の母が風邪で十日許り寢込み、その後も身體が大變だるくて仕方がないなどいひ出しました。その母がふと讀んでゐた婦人俱樂部の三月號を見ると『錠劑わかもと』を服用して病氣のよくなつた實驗談がありました。

直ぐ樣、母に見せますと、それはいゝだらうといひますので、また父に言ひますと『さうだなア、飲んでみるかな』と賛成してくれましたので、早速一ヶ月分を求め、私と母とでそれを服用し終る頃は、もはや私は非常に食が進み、體力も增し、元氣も非常に出ました。一方母體は徐々に肥えて參りました。そして食が進むにつれて、今までより何か少量になりました。これは病的狀態でなく、消化力がよくなつた證だらうと信じて居ります。

今では家の者や、親戚などが驚いて居ります。一方母の方も余程の重病と見えたのが薄紙をへぐ樣に次第によくなり、今では平常に立戻りました。私たちは只今喜びの餘り澤村先生にお禮を申述べなければならないのです。

聯盟脱退論は何故起つたか (二)

加藤滿壽男

かくて聯盟對日本の關係は最近も十五條問題と陳述書問題を中心に險惡化してゐる、この状態を以て行つたら來る五月一日頃に開ける總會（前回の還續として）は又々困難に遭遇するのではないかと見られてゐる。聯盟總會は現在も會期をつゞけてゐる形式をとつてゐるもので十九國代表よりなる總會機續委員會なるものがあつて仕事を繼續し議長は何時でも總會々議を招集することが出來ることになつてゐる

脱退論の動機

聯盟と日本との關係はざつと以上の如くであるが最近政府部內に聯盟脱退論が愼重に考慮されるに至つたのは何故であらうか、それは滿洲事變も上海事變も一段落を告げた今日冷靜な立場にかへつて聯盟對日本の關係を見直さうとする動機に出發するものである

政府部內にこの脱聯盟との關係を斷絶すべしとの意見が出てゐるのは單なるデマでない。又聯盟に對する單なる威嚇策でない。聯盟の創立された一九二〇年以來十二ケ年の經驗の敎へるところである

だが日本は滿洲事變勃發までは聯盟の忠實なる一員として絶大の信用を博してゐた。實際日本は上部シレジアの小數民族問題等日本に縁もゆかりもないヨーロッパの問題などには首をつつ込んでまで聯盟の忠實なるメンバーたらんとして努力し來つたものである。日本は聯盟とあらゆる點に於て協力し來つたのであつた。然しそれが漸く今日に至つてロマンテイツクな國際關係である事を知るに至つたのである。つまり聯盟はヨーロッパの機關であつて衛生人道問題等は別として東洋の政治關係に深く立ち入られる事は却つて東洋の平和を害するものであつて聯盟との協力關係が有害無益である點に氣づくに至つたものである。それは日本がむくらきがためであらうか以下聯盟脱退意見を正當づけ得る點を見なければならぬ

脱退論の根據

滿洲事變以來國際聯盟が日本に對してとり來つた立場は東洋の事態に對して甚だしく認識を缺くものであつたのみならず聯盟機構そのものゝ缺陷を暴露するものであつた。この點に關し滿洲事變以來の聯盟の成績一覽表とでも云ふものを作つて見たら面白からうと云ふが今は政府部內に於ける脱退意見の根據となつてゐる諸點を示すにとゞめたい

一、聯盟の ヨーロッパ的觀念は到底之を扱き切る事が出來ない。聯盟は滿洲事變の始から日本に對して『先づ撤兵せよ』の一點張りで押し通してきたがこれは多くの國々が隣接して國境關係のやかましいヨーロッパ人から見て國境を侵害すると云ふ事が如何に重大な戰爭の誘發で撤兵は紛爭解決の先決要件だとする思想で今日まで聯盟が處理して來たヨーロッパ諸國の紛爭解決と軌を一にしたやり方だが聯盟は支那の無政府的事態に全然知識がなく又滿洲と日本との歷史的關係並びに日本との現在の經濟的政治的特殊關係を認めやうとしない。且つ支那が組織ある國家でもあるかの如き扱ひ方を今尚止める事が出來ないから云ふ認識不足の聯盟を相手にしてゐる日本こそいゝ迷惑である

一、殊に三 月初旬の聯盟總會ではヨーロッパの事だけしか關心をもつてゐない小國の策動によつて聯盟規約十五條適用問題がやかましくなつたがこれ等の小國は東洋の問題を全然知らないものである。然るにこれ等小國は滿洲上海兩事變を利用して自國の獨立を保障せしめやうとしてゐるのである。即ち彼等は聯盟規約の擁護を飽くまで主張してゐるがその出發點は若し是等小國が他國から脅かされる場合聯盟に訴へ規約の完全な適用を要求する事が出來るやうその措置を確保せんとするもので日支兩國の問題そのものには興味がないが規約適用の問題は有效にやらなければならないと云ふのである。これ等小國が支那を自分等と同一視してゐるのは可愛いゝがヨーロッパの問題に利用されてゐる日本こそ馬鹿馬鹿しい限りで日支問題は聯盟の手によつて却つて益々紛糾せしめられてゐる

一、而して これ等が根本的禍因は聯盟がもとくヨーロッパの政局に對してのみ有效にその機能を發揮し得るに拘らずあまりにその普遍性を重んずる點で東洋の政局にヨーロッパ的觀念をもつて臨み東洋までその權力下に置かんとする聯盟組織の缺陷にある。これは聯盟創立當時から問題となつてゐる聯盟をもつて世界の最高法廷たらしめやうとする理想とヨーロッパ大戰後の戰勝國の地位擁護の機關たらしめようとする二つの觀念の矛盾でもあるが現在の聯盟は何と云つてもヨーロッパ的存在でありヨーロッパ政局の安全辨として役立つてゐるのみであつて世界的裁判機關ではない。クーデンホーフエ・カレーギはこの點に關し『國際聯盟が眞の世界の裁判所となるには聯盟が半ヨーロッパ的性質を脱した時である。現在では國際聯盟は半ヨーロッパ的機關なるが故にヨーロッパ以外の世界は聯盟の云ふことをきかない』『聯盟は東洋に實力を及ぼすことは出來ぬ』と云つてゐる。然るに聯盟は其自身の重大な缺點に氣付かず普遍性を强調し中央集權的色彩を脫しない。そこに日本と聯盟の抗爭を惹起してゐるのであつて聯盟が東洋の特殊性を認めないところに大きな禍根が生ずるのである。クーデンホーフエは更に『米國及英國のモンロー主義を承認してゐる國際聯盟が獨り極東モンロー主義だけを拒否し而も紛爭を無制限に聯盟の權力下に置かんとするは困難であらう』と云つてゐるが、このクーデンホーフエは世界平和の破壞者ではない。ノーベル平和賞金をうける候補者にまでなつてゐる人で而且つこの議論があるのである

一、この状 態のつゞく限り聯盟と日本との抗爭は益々深刻とならざるを得ないが日本が如何に東洋の特殊性を說明しても聯盟の組織が現在の如くである限り何等の效果がない最近は又事務總長ドラモンド氏から日本がその適用を認めないと强硬反對してゐる十五條を楯に陳述書提出を要求する等その態度は依然改善されてゐない。故に日本としてはこの種の關係を聯盟と續けて行くことは却つて世界の平和に惡影響を及ぼすことで日本は寧ろ非聯盟國として國際關係をつゞけて行くのが得策である、現に日本と隣接して重大關係を有せる米國もロシアも共に非聯盟國である。日本は今日までヨーロッパ的存在である聯盟とあまりにロマンテイツクな關係をつゞけ過ぎたのである。端的に云へば聯盟は日本に必要がない、よつて聯盟との關係を斷つて聯盟に組織改善の機會を與へるなり若くは永久に聯盟を脫退すべきである

最近の東支問題

李紹庚東鐵督辦と記者團との會見

去る五日李紹庚東支督辦はハルピン記者團との定例會見に於て次の如く語つた

記『東支沿線に出沒する匪賊討伐のため日本軍が出動するに際し東支では貨車の配給を出し澁つてゐるがどうした譯か?』

李『鐵道守備のための貨車配給權は東支管理局長にあり、且つ鐵道保全に關しては護路軍がその責に任じてゐるから若し日本軍が鐵道保全に關して管理局長に配車を請求すれば管理局長は當然これを拒むだらう、しかしその他一般の例へば日本軍が沿線居留民保護などのため出動する場合の貨車配給權は理事會にあるのであつて先般來日本特務機關から理事會に東部線の貨車配給請求があつたが露西亞側の理事がなかなかオイソレと同意しないので圓滑に行かなかつたやうな譯である、御承知の通り理事會は露支双方の理事が同意しなければ決議が成立しないので誠に困つてゐるのである』

記『露領へ引込んだ機關車はその後返還せしや?』

李『まだ一台も返して來ない、が昨日監事會から理事會へ對してこれに關する督促を廻はしたから近く正式に理事會を開きその返還方を嚴重に督促するつもりである。今日まで六十四台の機關車が持込まれて居り露國側では本國政府の命令で、それに關しては相當の理由があるといつてゐるが何れ理事會を開けばその間の消息が明かになるものと思ふ』

記『若し理事會を開いても露國側がいろいろの口實を作つて返還に應じなかつたら如何なる處置をとる積りなりや?』

李『その場合は止むを得ず滿洲國を通じ外交的交渉に移す考へである』

記『東支の營業状態は如何』

李『東支も世界的不況に祟られ收入も從來の約半額三千萬留に縮小したがそれでも一ケ年約五六百萬留の利益金を擧げてゐる、しかし東支では毎年退職社員の養老貯金や手當に七百萬留ほどを支拂はねばならぬから結局は赤字である』

記『東支の銀行預金は露支折半となつてゐるが實行されてゐるや?』

李『協定が成立した當時はその通り實行されてゐたが、その後露國側から支那銀行は株式組織で有限責任であるから萬一の場合責任を持つて行くところがないといふ反對が出てダリバンクの預金の方が多くなり支那側銀行と比較すると七〇%と三〇%位の割合になつてゐた、しかし自分の督辦就任以來協定は飽くまで遵守すべきものであるといふ見地から再三露國側に抗議したので最近では漸次その割合を持ち戾しつゝある、それから私が特に諸君にお聞きして貰ひたいのは私が督辦就任以來東支鐵道としての機能を充分發揮せしめその本來の使命たる商業機關たらしめるやう荷主に對する貨車の配給を公平に行ひ情實關係によつて手加減をするといふやうな弊を斷然廢止すると共に荷主に對し常に採算上の不安を與へてゐた金留に對する外貨換算率を出來るだけ長く變更しない方法をとるに決定したことである』

平和條約の壽命は平均二年

【ワルシャー發聯合郵信】人類は古い時代から平和を叫んで居るがそれを實行することは甚だ困難らしい。有史以來の事實は主として戰爭につぐに戰爭を以て平和の時期は甚だ短かつたといふことを最近當地の國際法協會から統計によつて發表された。それによると過去三十四世紀すなはち三千四百二十一年の內三千百五十三年は人間が戰爭をやつて暮したのであるすなはち平和の年は殘りの二百六十八年に過ぎないといふことになる。しかもその比較的短い年の間でも尚民族や國民の間に小競合は絶えなかつたとのこと。そしてまた右の三十四世紀の間に『永遠の平和』を目的として締結された平和條約の數は無慮八千に達するところがそれらの條約が効力を發揮したのは平均して僅に二年の短命その後は『一片の反古』となり互に血を流し合つたのである。そして今日尚『平和』を高唱しながら陰に武器を磨かなければならないとは、厄介なものよ、汝の名は實に人間である

滿洲新建國の史的意義に就て

文學博士 中山久四郎

滿洲新建國の史的意義とは滿洲國の歷史的經驗の謂に外ならない

この度の滿洲建國は、世界史上甚だ顯例に屬するものであつて、これを民族自決の國家と云ふければ、嚴密な意味では決して自決の國ではないのである。即ち民族自決の國とは、多年異民族の國家に屬してゐたものが、ある機會に於いて、その同一民族だけ獨立し、こゝに新國家を建設する、それであつて、その好例としては、ヨーロッパ大戰後のポーランド等を擧げ得る。先に滿洲國の包含されてゐた

中華民國は、漢、滿、蒙、回、藏の五族共和の國家であつて、滿洲は異民族の統制する所ではなかつたのである。この回とは回々敎徒の事であり藏とは西藏族である。

二月に於ける獨立宣言、三月に於ける建國宣言、この兩者に依つて高唱されてゐる共通のものは、南京政府より獨立し、南京政府より離脫し、三民主義の共和的政治から絶縁する、との三大要素であつて、この度の民族自決の謂は、民族的なそれでなく、政治的な獨立自主を、その名に依つて指したものである

三民主義は共和政治主義であつて、甚だ近代的のものであるが、三民主義を擯斥した滿洲國は、ずつと復古的な王道主義に依つて國を經營したいと繰り返して居る。王道主義とは、孔孟の說いた國家方策であつて、論語や禮記の中の文句が澤山共政府の條文の中に並べられて居る。南京政府に較べて、遙に古い道を行かうとするものであつて、『大同』なる年號を、禮記の禮運の章からとつて來たものである。この大同する意味は、王道國家の理想鄕パラダイスである。

東北は鬼門とされて居る。百の禍の來る所で、地理で云へば發源地である。支那本部より見てこの東北に丁度滿洲があるのであつた。而して滿洲と、內蒙古と、河北省、この地を總稱して支那人は東北方面或は幽燕方面と呼び、東夷北狄の地とした。即ち禍の發祥地と嫌つてゐるのであるが、史上屢々この東北方面は中央國家を動搖せしめて來てゐるのである。秦の天下を滅した發源地も、滿洲の漁陽であり

晉の時代最も大きな國家を造つて中央を威嚇した鮮卑族も東北方面の立身であり、隋の天下を惱へさせた高句麗は滿洲の勢力を集中しその覇業を完成したのである。唐の時代、あの有名な安祿山は、今の奉天省にあり、同時代に雷名を轟かせた契丹も、滿洲人と蒙古人の血をうけた者である。又明の時代、建文帝の折、後に永樂帝になつた人が兵を起したのも、燕京の勢力を基礎にし得たからである。淸朝も滿洲吉林省を搖籃に發生したものである。更に又ロシアが日露戰爭前滿洲に勢力を敷いて、支那を不安ならしめたのは人のよく知る所であり、降つてこの度の滿洲建國も、支那本部南京政府側から見れば、確かに大なる禍であるに相違ない。斯の如く、時に依り中央政府を倒し、或は一大敵國となり、常に史上屢々滿洲地方、即ち東北、幽燕方面は中央にとつて恐るべき所であつたのである

斯の如くその過去を見れば、この度の新國家建設も決して偶然ではないのである

名稱が滿洲國と云ふのであるから、一兩前淸朝の復活、又は滿洲人の國家と考へられるが、實は滿洲と云ふ色彩そのものからして稀薄なもので、滿洲と云ふ名稱も明末期に出來たものであり、滿洲國には民族的には、漢、滿、蒙の支那人と、鮮人、邦人が居住して居る。而して四千年前、虞周時代に滿洲地方は肅愼、挹婁時代に三國時代に挹婁、南北朝時代に勿吉、隋唐時に靺鞨、宋元金時代に女眞と呼ばれて來、その後滿洲と又新たなる名が出來た譯である

四千年前、肅愼人は支那本部の文化文明に憧れ、中央政府に種々な貢物を齎り、又東部地方に移住したものもあるのである。その後も滿洲人は故鄕の僻地を捨て、長江沿岸の文化文明の樂土を慕つて移住してゐる。そこに古來より同化作用が行はれて來たのであつて、漢族と滿洲族の眞實の區別は現在つかなくなつてゐるのである血の上では兩者雜然としてゐるのである。反對に漢族が滿洲人に同化した例も三千年前から行はれてゐて、女眞の金朝は宋に攻め入り、皇帝、皇族、貴族等三千名を捕へて滿洲につれて來た際、その大半はその後滿洲に土着した事もある。斯の如く、漢、滿の混合作用は常にこれまで行はれて來たのであるからして、五族共和と云つても、漢、滿は殆んど同一體であり、同様、この度の

滿洲國と云ふも、民族的な意味は極めて少ない事になる

現に滿洲國務總理も、副總理も漢人であり、政府の頭株十一人の中十人は漢族であり、只一人熙洽氏が滿洲族であるに過ぎない又我が國の樞密院にあたる參議府の元老元勳五人の相、四人は漢族で一人が滿洲人である。これだけを以てしても、民族自決の意義も純粹の意味に於ける國家なのである。』

滿蒙、これは目下日本で流行して居る言葉である。一口に滿蒙と云ふけれど、滿洲人、蒙古人は人種的に甚だ相違してゐるのである。一は沙漠と不毛の荒野に棲む民族であり、一は沃野山河明媚の土地に居住する民族であつて、自然そこに性情の相違がある。これを歷史に徵して見る。蒙古人は昔て、支那本部を攻略し元の政府を樹立したが發祥地である蒙古は甞てなかつた

元は明に滅びたが、それは中央の政權と中央の地方を明に奪はれただけで、その後は蒙古に退り、蒙古に小さな國家をたてゝ、二代三代皇帝を造つて居た。即ち蒙古にあつて嚴然たる蒙國として中央を占めた明に長い事對して居たのであるが、滿洲人は中央に淸朝を樹立した際、中央經營にのみ沒頭して、發祥地たる滿洲の價、馬賊の跳梁に委せて居たと云つていゝ。故に中華民國の革命軍に滅ぼされると、蒙古人のやうに故鄕に還つて、故鄕で又一國家を經營する事が出來なかつた。宣統帝の末路は人のよく知る所であつた。蒙古人と滿洲人のこの相違、これは一口に云つて蒙古人は野蠻人であり、滿洲人は漢人と何等變らない文化人である所にある。蒙古人は兵に强かつたが、元の國家なるものは、文化的に低劣であり、政治的にも幼稚なものであつて遂に

漢族の爲めに滅びたのであるが、滿洲人の築いた淸朝の國家は、實に文化的にも政治的にも立派な近代國家であつたのである。前云つた如く、滿洲人は文化人である。漢人と血の上でも區別しがたい優良民族であつて、この意味合からしてこの度の建國は大いに祝福され、而してその前途も洋々たるものらうと吾人をして想像せしむるのである

紅茶王リプトン翁 遺產は千萬圓以上

【ロンドン國際合同郵信】昨年十一月逝去した英國のトーマス・リプトン翁の遺產は遺言に依つて約五十六萬六千ポンド（五百六十六萬圓）と計上されてゐるが決してこれが貧困より身を起し苦戰力闘遂に世界の紅茶王として輝かしい成功をかち得た立志傳中の人リプトン翁の尨大な財產の全部を代表するものではない。遺言執行人の一人の語る所によればこの五十六萬ポンドといふのはほんの『假借的な計算』であつて翁の全財產は百萬ポンド（一千萬圓）にも達するものである。翁の死後數ケ月を經た今日までその全財產の整理が出來上らないのはリプトン翁が米國及びセイロンに所有する財產の算定が完成しないからである。翁の遺產の大半はグラスゴーの貧民及び同市の病院その他研究所に寄附さるべきことをその遺言の中に規定してゐる。今回發表された文書の中には遺言附屬書が含まれてゐるがそれには遺言附屬書に記載されてある金額が遺言書正文に記載されたものに附隨的なものであるかに關しては判然とした說明が行はれてゐない、遺言正文並びに附屬書を通して興味深い事實は翁の秘書ジョン・ウエストウッド氏に三萬圓、マーカレット・ストーリー嬢（嬢の伯父と兄がリプトン翁に仕へてゐた）に三萬圓、ベルファストのリアギー・クレイグ嬢に二萬圓、その他以前の召使や友人達に各一萬づゝの遺贈を規定してゐることで八十年の生涯を獨身で過した翁の非常に人情深い半面が窺はれることである

募るもの

短歌（當季雜詠） 尾上柴舟先生選

川柳（當季雜詠） 井上劍花坊先生選

俳句（當季雜詠） 臼田亞浪先生選

詩（題隨意） 佐藤清先生選

一人五句、五首、三篇以內のこと、用紙は絶對に半紙及び原稿紙のこと（はがきは沒收）原稿紙には住所氏名雅號記載のこと 締切は每月末日のこと

蠅に咬まれて訴訟

【チャールストン（ウエスト・ヴアージニヤ州）國際合同郵信】ツエツエ蠅に咬まれたからとて金八千六百二十五弗也の損害賠償訴訟を提起した男がある。彼はウイリアム・エム・ペトリといつて歐洲大戰從軍の古强者、訴訟提起の理由は彼が軍務に服してゐる間にツエツエ蠅に咬まれて有難くもない病菌を五つも植つけられたといふのである。そこで當局を相手取り戰時保險金を與へよと暫くは訴訟に及んだ次第。さて彼氏が蒙つた病氣は彼氏を全く廢物たらしめてしまつたといふのであるがその病名とは、曰く嗜眠性腦炎、レウマチ性關節炎、齒槽膿漏、扁桃腺炎及び皮膚炎

心許ない番犬君

【ボストン國際合同郵信】當市郊外に邸宅を經營するジョシア・ビーシャートレフ氏最近盗賊が入りその上に家の前後の窓に石を投げて行つたと當地の警察當局に訴へ出るとお巡りさんは番犬を飼ふことを同氏に勸めた。そこで彼氏は大枚二十五弗を投じて附近の犬屋から飛切な番犬を一匹購入に及んだ早速家に連れ歸つて裏の小屋に入れておくことにした。するとこれはどうした事か翌朝になつて見ると盗賊の番に買つたワン君自身が盗まれてゐる始末にシャートレフ君すつかり腐つて又々警察に訴へに及んだ

聯珠 爭霸戰々符 (十)

先手 後藤榮藏（三段）三重
後手 五十嵐秋山（三段）大阪

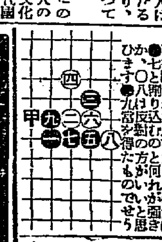

（●九迄）●五は最も頭の防、白く〇四は止むを得ない。●五は「甲」の定石〇を除けば〇六は強きか、七と〇八剛かりれて止むなし何れかが強いまず〇と●八は反對の方がいゝと思ひます●九は宮を得たものでせう

無上之光榮
精浴
登錄商標
模造の安物あり 專賣特許に ムトウニ御注意
名古屋醫科大學醫院御常用
610 HAPP
六一〇ハップ
◎全國に模範六一〇ハップ温泉あり
（新聞名記入見本請求歡迎）
流感の豫防に治療に
總ての濕布には第一等
（五〇錢より二圓迄）
婦人病 皮膚病 動脈硬化 胃腸病 神經痛 痔疾
●蓄膿症にはドイツミンを 切開せずして治療の目的を達せしむ
外用 一名ポケット・パイプ 一ケ年用 一圓也
外に內服用
發賣元 ドイツミン 六一〇ハップ 名古屋市 武藤鉦製藥部

赤玉ポートワイン
百万人優待特賣
當籤番號發表●●

各組共通 下記番號御當籤!!

壹等	696			
貳等	317	721		
參等	236	285	494	
四等	109	273	496	763
五等	265	274	275	389
	391	441	568	716
	746	958		

一・二・三等の方々へは…景品のお好みいづれお問合せ
四等五等の方々へは…お約束の景品 早速發送
御當籤洩れの方々へは…既にスモカ拜送濟 御諒承を

●赤玉ポートワイン本舖
300

契約高
二億円突破
社長 根津嘉一郎

東京・麴町區內幸町

藤澤の臟器製强力止血劑
トロムボゲン
喀血 血痰
「喀血の豫防と治療法」
一回の內服に依て止血せる實驗例を有す
鼻出血、痔出血、子宮出血等に奏効顯著なり
手術前に投與して出血及後出血を豫防す
內服用錠劑
●他に皮下注射用・靜脈注射用・粉末あり
株式會社 藤澤友吉商店 大阪道修町
T6

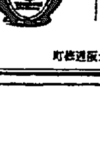

柳も芽ぐむ

朝鮮號の献金 今月末で寄託打切
第二機分既に六萬圓を突破す 第一機は十二日飛來

愛國機朝鮮號第一機は今十日東京市外代々木原頭にて他の愛國三機の命名式に列席し直ちに東京發十一日は大阪に一泊、十二日いよいよ朝鮮入りと決定してゐるが、更に同第二機は去る一日附を以て陸軍省内國防獻品委員會に献納手續きを完了したがこの第二機は我國空界初めての最新型九二式複葉戰鬪機で目下川崎工場に於て、建造を急いでをり、同機は愛國第二機として試驗飛行後京城、仁川に輸送される運びとなつた、なほ各地よりの總つた多額の献金は第二機献納後僅々一週間にして八日現在既に六萬五百七十一圓が寄託、今も愛國部に寄託されたので最初の希望通り三機分を揃へて飛翔が出來ることとなつたので愛國部では本月限りを以て一旦寄託の打切りをなすこととなつた

九時五分羅南より京城對故郷に歸還する

菓子屋に煙突男 ハンモックを用意して

【東京電話】九日午前五時十分赤坂區溜池菓子店虎屋の高さ七十五尺の煙突上に煙突男現はれた、煙突から居つたハンモックには布團食料品を用意してゐる其の原因は虎屋は白亞式高層建築で秩父宮邸が覗き込まれるため不穏であるといふにある

自分からのこく降る 家宅侵入罪か

【東京電話】赤坂區表町菓子店虎屋の大煙突に上つた煙突男、大亞細亞主義を標榜する某右傾團員中村安部は前零十二時間後の午後二時十分頃自分でのこく降りて待機してゐた警官隊にやつと安心させたが中村はその場から表町署に引致され同署の取調べに對し『秩父宮邸近く高い煙突を建てたのが怪しからぬ』と憤慨してゐたが家宅侵入罪として送局される模樣

飛行中急死 英の名飛行家

【ロンドン八日發電】英國で最も古い飛行機會社として知られてゐるショート・ブラザース飛行機製作會社の組合員で且著名な飛行家ユース・テーズ・ショート氏は本日ケント際ロチエスターで水上機を操縦中急死を遂げた

中央高普盟休の首魁送局さる
北平からひよつくり舞戻つて逮捕さる

昭和五年九月から暗い法の外を歩むものとなり其筋の目から逃れて支那北平に走り姿を晦してゐたが故郷戀しくてか、兩親戀しさにか本年の二月下旬一年半振りに故郷に歸つて來たところを法の手に捕まへられた青年、本籍咸鏡南道定平郡[illegible]里八九番地元私立中央高普通學校生徒韓用弼（二一）は九日午前十時鐘路署から孤影淋しく送局された

事件は昭和五年十月中旬その頃世間に

學校騷擾 として大センセーションを與へた私立中央高普通學校の盟休、教師毆打事件にさかのぼる、即ち同年十月中旬四年生朴有鉉なるものが同級生と口論の末相手を毆打負傷せしめた事から端を發して朴有鉉は退學、關係者數名は無期停學と嚴重な處分に附せられたがこの處置に教師の

情實關係 によるものとして四年生韓用弼を中心に四、三二年生は盟休に入り、これがため主謀者韓用弼外二十名は退學廿名は無期停學といふ犠牲を出したが、このため韓用弼は學校當局の仕打を非道なるものとし

六百名の 校生の前に起つて煽動的演説をなし、韓用弼を先頭に六百名が教員室になだれ込んで教師に暴行或は器物を破壊等の暴力行爲をなし、警察が一時検擧に着手と聞くや韓用弼は一人北平に逃れたものである、かくて

一年有半 の間北平に潜伏し法の外の人となつてゐたが、前記の如く飄然と歸つて來た所を檢擧されたものである

三勇士遺骨

故歩兵七五小原上等兵、歩七六大木、柳田上等兵の遺骨は十日午後

長湖院拳銃強盗餘聞（C）
逮捕までの警官の献身的活動 新聞社の競爭も激甚

科學的搜査法により確納された指名手配犯人が文窮里で逮捕された状況は『首尾よく』などの言葉で片附けるにはもよつと考へさせられる點があつた、尤もあの

山地二 でしかもすばらしい健脚の持主である犯人を逮捕するのは容易ならぬ業であらうけれど折角出て來たものを逃がし『ハテ何處に行つたか』と山に入るやうに手配りをしつゝ鶏の目、鷹の目で探してゐるうち原州署から押ツ取り刀でかけつけた應援隊の自動車が道に迷ひ込みボヤ／＼してゐるところに偶然貫來面の前線から文窮里の方に近道して登りつゝあつた原州署の青木部長、李巡査が犯人を見付け追跡してゐる見し活動寫眞そのまゝポン／＼威嚇の發砲を放ちつゝ死物狂ひに逃げる

犯人二 を追ひ、蟾江の上流の支流蟾江を渡つてなほも韋駄天迅力で迷走するのを制服のまゝ川に飛び込み追跡するうち、前面に山があるのに氣がついて、また山に隠れては大變とばかり遂に右足膝部に一發御馳走させ、ひるんで倒れたところを逮捕したのであつた

◇

『新聞をみせてくれ』と文窮里の部落に現はれてから逮捕まで一時間足らずの間に二里半も逃げた犯人李先前のすばしこさはさること乍ら警官が偶然の好運を二つも把握してつかんだことは下飯坂江原道警察部長が『全く天佑です』といつた言葉にピッタリあてはまるものがあり、やゝ棚ボタ式なところもあつたのは否めない、それにしてもあれだけ人騒がせさせた犯人を捕つた大手柄の江原道警察部ではその夜原州署武道場に全道から應援に來た百餘名の警官を招き

慰勞二 の宴を張つて飲めや歌へやとハシヤいでゐるのに、原州旅館に泊つてゐる京畿道の首腦部はすつかりシヨゲて今後の犯人取調べ方を陰氣くさく協議してゐる有樣は勝者、敗者の面白い對照といへよう

◇

この事件で特筆大書すべきは警官の献身的活動であらう、『豆腐屋に一里、酒屋に三里』といふおろかな山間の僻地に進んで警戒にあたつてゐる警官は人員の不足から全く不眠不休で働かねばならなかつた、しかも搜査方針に從つて一日

十里二 内外も歩かせられるので、足は石のやうに固くはれ上り、足を引きづるやうにして歩く警官隊が何處でも出現し、犯人逮捕の日には連日の過勞が一時に出て捜査現場でグッタリ快眠をむさぼるものが大勢あたほどであつた、首腦者も毎晩各地の情報を集めて次の捜査方法をたてるので事件發生以來床についたものはなく殆んど皆が着のみ着のまゝ椅子によりかゝつては時々

舟を二 漕ぐ程度で、その假睡にも犯人を追跡する夢をみて全く一時間といへども心をゆるめる暇がなかつたさうである

◇

グニュースをつかんだ各

新聞二 社の活躍もまた警官に劣らぬ馬力だつた、我社が大膽なギャング式の强盗現るのビ逸早く特報員を出せば各社とも本社或は支局から記者を送り何事も知らぬ搜査本部に押しかけては遮二無二からコッソリ種を拾ひ出し、いづれも特ダネの奪取をおそれて苦心を重ねて本社に電話をかける有様で、特に夢酷つた鼠夜中は電話がかけやすいため殆んど横になる暇もなかつた、最後に原州署に犯人が引致されるやそのニユースを一刻も早く

讀者二 に傳へんがために夜中七十余曲りのある峠を越えて驪州から原州に赴き、四日夜から五日朝にかけてすべての記事材料をかき集め五日午前八時四十分驪州發の原州行で犯人の寫眞を撮つたのを發送としてその日の夕刊に間に合せようとする京日、朝新、東亞三社の貸切自動車の京城までのスピード競走は物凄いものがあり、雨中の土砂道に泥水の飛沫をあげ泥だらけになりながら追ひつ追はれつ惑走し三ケ所の渡船場に殺した時間まで入れて僅三十里を四時間半で本社に到着の快記錄を作るに至つた本社をはじめ各社の記者、寫眞班はこの競走にヘトヘトとなつたものである（終）

勢を增して來た府内の天然痘
中年の者が大部分 種痘成績甚だ不良

本年一月以來京城府内全般に亘り發生した天然痘は三月に入り俄然勢ひを增し現在では内地人一八人朝鮮人四九人、合計六七名の多數の患者が出るが、府衛生課では發生の都度その附近一帶に臨時種痘を施行したが更に恒例の春季種痘を繰上げ去る一日から毎日二ケ所で施行してゐるもその成績は極めて不良で、定期種痘の該當者さへも滿足に受痘せざる狀態で衛生課でもこの不成績を甚だ遺憾としてゐる、今日までの發病者を見ると未種痘のものもあるが多くは種痘後四、五年以上を經過したもので しかも三、四十歳の大人に多く中にはかつて天然痘に罹つたものもあるから種痘を完了したものとて雖も決して安心は出來ない、因みに十一日以後の種痘施行所は次の如くで時間は午前十時より午後四時までゞある（日曜を除く）▲十一日校洞普校、鍾路署▲十二日附成館、同德女學校▲十三日第一高普校、淑明女學校▲十四日巡查教習所、進明女學校▲十五日京城女子普校、壽松普校、進明幼稚園、向上會館▲十八日西大門普校、蓬萊町商業學校跡▲廿日龍山署、晩浦普校▲廿一日元町小學校、孝昌普校▲廿二日三坂小學校、龍山學校▲廿三日鍾路幼稚園、階行社

石炭船沈沒 船夫二名行方不明

【平壌特電】七日午後三時十五分ごろ平安南道江東郡元灘面の大同江において高飛里炭坑の石炭船が折からの强風のため沈没し船夫二名は行方不明となつた

昌慶苑の温室開放さる
◇けふから一般に◇

昌慶苑の温室は熱帶地方の奇植をその儘に同地方の植物及温暖地方の花卉數百種が栽培してゐるが從來は主として内殿の御用に充當し一般人殊に對しては單に外部からのぞき込ませる程度であり研究者、同好者はこれを實地に觀察する機會がなかつた譯であつたが内殿の御便用も從前の様に頻繁でなくなつたので李王家では十日から開苑中差支へない四時に限り一般の觀覽を許可することゝなつた、その時間は午前十時から正午まで、午後二時から四時まで、無料開放の筈であつたが室内整理の爲め一般十錢、學生で二十人以上の團體に限り一人三錢を徴收すると

球界淨化問題 六大學で協議

【東京電話】六大學野球リーグでは責任の中心點を明かにし且金錢上の疑惑をも一掃して球界淨化の實を擧げる爲め八日夜理事會を開き、一旦帝大側より提出したリーグを財團法人組織にする案とリーグの規定を明確に正文とする案に付き協議したが、最後の決定は十一日の最高委員會に理事の聯合會で爲すこととなつた

陰謀團一味の驚くべき秘密工作
鐵橋の爆破に續き 暗殺計畫をもくろむ

【ハルビン九日發電】既報八日正午逮捕されたロシア共產黨テロリスト陰謀團三十名の驚くべき秘密工作は取調べの結果漸次其の眞相判明しつゝあるが、探問するに一味は八日夜陰に乘じ東支鐵道南部の第二松花江附近の鐵橋監視ロシア人を殺害して橋脚に十二貫もあるダイナマイトを埋設して同鐵橋を爆破し、これに相呼應してハルビンに潜伏中の一味は東鐵本社、ハルビン中央停車場を爆破し更に滿洲政府要人を暗殺して滿洲國を攪亂せんとしたものであるといふ、なほハルビンより鐵道警備隊は臨時列車で九日現場に急行したが同鐵橋は二百萬金留を投じて架設したものである

ダイナマイトで列車の顛覆を計る
長哈間不通となる

【長春九日發電】長春ハルビン間東支南部線松花驛附近にダイナマイト三プード（約十三貫）を埋設し列車の顛覆を圖らんとする反新國家兵匪の陰謀が九日午前三時四十分發見され折柄進行中の列車は事前に顛覆を免れ事なきを得たこの騒ぎで長哈間列車は不通となる

現場附近で一怪露人を逮捕 列車は將に危機一髪

【長春九日發電】東支南部線陰謀爆破陰謀は事前發見で未遂に終りハルビン發第二列車と長春發第十一列車はまさに危機一髪で危ふく難を免れたがこのため午前七時長春發列車は豫定より六時間遅れ午後一時到着した南松花驛守備の公安隊は附近現場で怪しき一露人を逮捕し嚴重取調べ中であるが本事件につき重大な端緒を得たものゝ如く引續き嚴探中である

滿洲へ「お祝ひ」に わが青年使節
執政に日本刀贈呈

友邦新滿洲國建國に當りわが國の青年學徒がその祝賀の爲滿洲へ出かける計畫が進められ丸山鶴吉氏等の後援により東京都下各大學々生校友有志聯合會ではその祝賀使節として早大出身の馬郡健次郎氏に團員として學生五名、校友四名を選び、八日夜一行十名は、東京を出發一路新京（長春）へ向ひその途次十日午後七時入城、十一日朝滿講演會を開き二泊の上北行の豫定で新京到着の上は溥儀執政にわが日本の純眞な青年學徒を代表して新滿洲國建國を祝福し、併せて彼我兩國青年が提携提手、將來の東洋平和に協力すべき覺悟の程を述べ、記念として日本刀一口を贈呈する事となつており、その後奉天、大連で講演會を開き歸京する豫定である

京龍間の複線竣成 十二日相談會

京龍間複線改良工事が近く竣成につきこれを最も有効に働かすべく關係機關其他直接關係者が集つて協議會を催すことになつた十二日午前十時から鐵道局會議室に於て工務課保線主任を始め營業課運輸課龍山驛京城驛運輸事務所等より出席協議する答で複線改良の結果京城驛始發の南行列車をはじめ北行列車の凡てが從來の如き繁雜を省き從つて事故も少なく運轉を圓滑にする從來京龍間は朝鮮が持つ最大の列車回數區域で今度改良される複線工事によつて列車編成を順調にするものである

姿の速報
國際寫眞の電送を計畫
オリムピック競技の開催を機會に

【東京電話】今夏ロサンゼルスにて開かれる國際オリムピック競技状況の速報には新聞通信社をはじめ放送局邊でも躍起となつて計畫を練つてゐるが、我遞信省では暦ばかりでなく寫眞の速報も行ふと言ふのでこれを機會に我國に最初の國際寫眞電送を試みやうとの議が最近熱心に考へられてゐる、この國際寫眞電送については單に獨逸と支那との間に行はれ好成績を收めた例があり、我國でも既に一昨年東京、大阪間に公衆寫眞電送を開始して以來漸次この範圍を擴張すべく計畫してゐる折柄遞信省ではなんとかして試驗放送なりとも實現せしめたいとオリムピック競技を前に寄々協議を進めてゐる、唯何分その施設の爲數萬圓を必要とするので經費の點で行惱んでゐるが技術的には數回に亘る日米放送の經驗により成功を確信されてゐる

洗濯屋の惡外交員

府内苑南洞六二山口洗濯店外交員金中守（二七）は六日漢芹洞九五横山正男からスプリング・コート洗濯の注文を受けたがこれを蓮池洞林質店に十圓で入質し費消したこと發覺東大門署に取調べを受けてゐるが、この種惡外交員が漸次増加しつゝあるから各家庭も注意して欲しいと語つてゐる

貧乏村から日本一の藥草村

貧乏に喘ぎつゝあつた埼玉縣花岡村が近々數年で三十五萬圓の藥草收穫を擧げ『日本一のトマト村』となるなど、農村經濟更生の實例がキング五月號にあり、何處にも參考になる記事です。

若葉幼稚園開設さる 南山本願寺に

南山本願寺大谷派朝鮮開教監督部では朝鮮の兒童保育、教化に力を注いでゐたが今回古市町布教所内に若葉幼稚園を開設十五日より開園することゝなつた定員は四十名で詳細は同園、本願寺に照會されたい

内鮮融和の實着々あがる
夫婦の數百六十九 京畿道管内の調査

昭和六年十二月末現在で調査した京畿道管内における内地人と朝鮮人との配偶數は内地人にして朝鮮婦人を妻とするもの六十五組、朝鮮人にして内地婦人を妻とするもの九十一組、朝鮮人が内地人の家に入婿したもの十三組合計百六十九組で前年末現在に比し二十八組を增加し内鮮融和の實を益々擧げつゝある

第九競馬で打切り 春競馬五日目

春競馬五日目午後は依然雨止まずコンデイション不良で第九競馬で打切つた、第十競馬からは十一日正午から施行する、なほ十日は臨時競馬があるが人氣を呼ぶだらう

◇九日午後の成績は

◇第五 朝鮮各抽（一、八〇〇）五頭立▲一、ナミカゼ（池ノ平）二分五秒五分三▲二、ハルコマ（有吉）頸▲三、キクスイ（福任）一馬身▲一着配當金八圓五十錢

◇第六 繋駕（三、六〇〇）八頭立▲一、タマサツキ（竹田）七分四十九秒▲二、タマサキ（平田）尖差▲三、カルカビント（中島）一馬身▲一着配當金七圓七十錢

◇第七 古呼（二〇〇〇）四頭立▲一、オリエント（東西）二分二十三秒▲二、ムロトザキ（大橋）一馬身▲三、セレクシヨン（篠田）二馬身半▲一着配當金四圓十錢

◇第八 新抽（一、六〇〇）三頭立▲一、ホーメキ（古思良）一分五十八秒▲二、グレート（福間）五馬身▲三、ツカサ（川本）大差▲一着配當金二圓四十錢

◇第九 新朝鮮（一、二〇〇）四頭立▲一、ヤシマ（池上）▲二、トオウン（古思良）▲三、チロンガー（篠田）▲一着配當金七圓五十錢

京城府扱の朝鮮號献金

京城府取扱の愛國機献納献金第二十二回分は合計六百十七圓十錢と、なり累計一萬五千三百七十三圓八十八錢に達した

けふの日曜（十日）

▲午後一時から朝鮮體育協會主催内鮮女子陸上對抗競技會、京城運動場で
▲午前十時から登手戰場
▲午前十時から奬忠壇で武道館主催春季野外武道大會
▲昌慶苑大溫室十日から一般に開放

サンエッチ 軌クリーム

暗室不用 專賣特許 ピアフ印重用液 どんな紙にも布にも板にも ブロマイド色に自由に寫眞が焼付く 東京下谷金杉上四二 武市由五郎商店 内地各百貨店寫眞材料店ニ販賣

生徒大募集 ノンガシワ菓 朝鮮興學團

金儲の大王 ハツピー 特許出願中 多言は無用 特價にて提供す 五百臺限り 特約店募集 下田製作所

遞信官吏

特許と商標 鈴江特許法律事務所 東京市小石川區江戸川町一 電話小石川二四六八、七九〇六 出願 鑑定 審判

新製 純植物性 百番 本椿ポマード 三宅堂

東京自動車學校

特許 末次式 自動洗米器 特約店大募集 大阪三商會 福岡支店

小兒科 吉田醫院 醫學博士 吉田得次 診察 自午前九時 至午後二時

家庭には セメンヌはセメロン 醫家にはサントニン 蛔蟲驅除は身の爲國の爲 SANTONINUM・P.J.V. 蛔蟲驅除 サントニン 强力無比 日本藥局方 全國各藥店にあります

京日案内 神經痛、りゆうまち、胃腸病、其他一般治療 女給 コツク 看護婦 恩給 特別案内 外科・内科 花柳病・レントゲン科 慢性淋病 高崎病院 朝顔 恩給 ピア 強壯 熊本 恩給 賣地 電話 恩給 讓店 賣湯 貸家 賣家 貸家 賣地 地圖と兵書 小林又七出張店

命の最高峰（88）

平山蘆江 作
布施長春 畫

翌日は夜間の撮影といふ豫定であつたのが、急に變更して、午後からになつたと、撮影係からのしらせがあつた。

ゆふべからのもつれを、解くゆとりもなく魔沙子は撮影所へ出かけてゆく。

丁度、魔沙子が女優室へ入る時ボーイが飛んで來て、

『所長さんが一寸いらして下さいと仰言つてです』と云つた。

前夜、意見の事があるので、魔沙子は少し躊躇した、が、所長室へ來いといふ使を、意味なしに斷る理由がない。

やがて所長室へ入ると、そこには所長一人であつた。

『や、昨晩は失禮しました』と、所長の方から、につこり笑顏を見せる。

『いゝえ。私こそ』

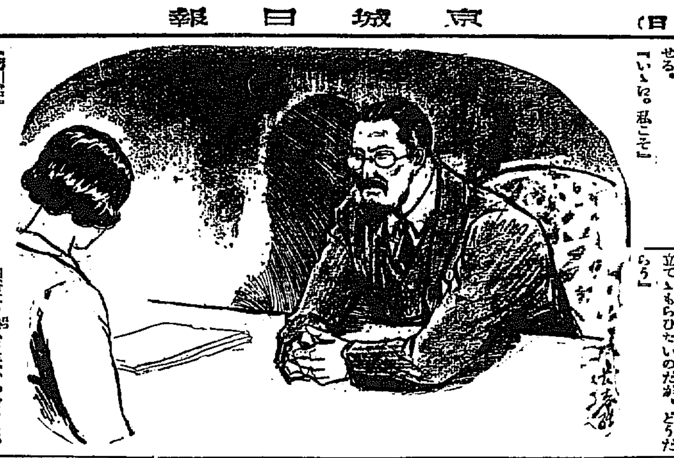

『酒川君』

『はい』

『ゆふべの事を、君は變な風にとつたでせうね』

『は、いゝえ』

『いや判つてゐる、かうなつたら仕方がないから、何もかも率直に話をするが、僕には、今、いふにいはれない煩悶があるんだ』

『は』

『ははは、只煩悶と云つて、又變な風に取られては、困るが、大きな聲ではいへないが、僕の會社は今本當の危機に瀕してゐる。尤も今始まつた事ぢやないんだが、無理に無理を重ねた結果、到頭持ちこたへきれないといふ矢先に、命の最高峰が當つたんで、やれ嬉しやと思つてゐるところだ。此分なら、どうにか立直しをして、この邊でうんと馬力をかけようと思ふところへ、又しても、大きな邪魔ものが飛び込んで來たんだ。といふのは、卽に新興の撮影會社を設立して、この會社を根底から、打ちこはさうといふ計畫をしてゐる奴が、内部に現はれたんだ。そいつは此間から、しきりに君にねらひをつけてゐる。今君を引つこぬかれたら、粕谷プロダクションは手をつかねて、つぶれるより外に道はないのだ。全力を注いで、僕は君を食ひとめなければならない。それやこれやで、きのふのやうな事を、君に仕向けて見たのだが、あれで君の心持も判つたから、今後、隱密に、君の心をいためるやうな事はしない。だから君も安心して、粕谷プロダクションの爲めに働き通してくれるといふ誓言を立てゝもらひたいのだが、どうだらう』

粕谷は、熱心に云ひつゞけた。

云はれて見ればよく判る。金主に逢つてくれと云つたり、來る筈の金主が來なかつたり、席をかへて、又他の家へ引つぱり込まうとしたり、最後に容易ならぬ行動に出る樣子をしたりした、粕谷氏の、合點のいかぬ行動が、すつかり判るやうな氣がした。とはいへ、魔沙子には、今すぐに、云はれるまゝの誓言をするなどといふ氣はづみな氣持にはなれない。これまでの間の會社の仕向けが、それをさせないのだ。

で、魔沙子は默つてゐた。

『ねえ君、酒川君、君の一身上の安定については、如何やうにも約束をするから、さし當り、會社の安定について、考へてくれないか、そして、會社と共に、いや、粕谷と共に、今後の行動をすゝめるといふ言質をしてくれたまへ』

『は、ですけど』

『なるほど、むやみに、こつちの都合ばかりにはいかないが、出來る事ならば――』

『ですけど、所長さん、私は獨身ぢやないんですから、私一個でむやみに誓言などは出來ませんわ』

『うん、もとより、それは出來まいが、映畫女優の君として――』

『一應、酒川とも相談さして頂きたいですけど――』

『無論、相談をしてくれたまへ、併し、事情は一刻もゆるがせに出來なくなつてゐる。――本當のことをいふと、君の身邊には、先日から、いろいろな觸手がつけねらつて、君をさらつてゆかうとしてゐるんだ。だから、ゆうべから引きつゞいて、僕は君を纏著にしようと思つたくらゐでね――』

粕谷は悲痛な顏をして、魔沙子に迫るやうな目付だ。

國粹銘菓 たちばな

京城名物栗饅頭 江

カゼネツに一番よくきく
ネツトール
販賣店各地にあり
京城府龍山元町二ノ八八
本舖 Ⓗ 林藥房

十日（日）

D・K オチラ

午前一一時五九分　正午の時報
ニユース
午後〇時三〇分　氣象概況　各地天氣豫況　仁川觀測所發表
同〇時五〇分　獨唱とマンドリン合奏（上野公園愛明博覽會々場より中繼）（A）
一、マンドリン五重奏　愛の喜び　マルテイニ作曲
二、獨唱（イ）マリアの子守唄　レーガー作曲（ロ）ロリタ　ペツチア作曲
三、マンドリン五重奏　侯爵夫人邸にて　メッツアカーポ作曲
四、獨唱（イ）愛の占ひ　マスカーニ作曲（ロ）私の太陽よ　カプア作曲
五、マンドリン五重奏　マンドリニストの行進曲　メッツアカーポ作曲
獨唱　伊藤　敦子
マンドリン合奏及伴奏　ルーネス・クキンテット

同一時二〇分　浪談　鳥金鍋　超　東秀
同一時五〇分　能樂（A）（東京市帝生會能樂堂より中繼）　都郎
シテ　寶生　重英
ワキ　寶生　新
子方　寶生　英雄
ワキツレ　森　茂雄
地頭　松本　長
笛　島田巳久馬
小鼓　北村　一郎
大鼓　安福　春雄
太鼓　金春惣右衞門
間　高井　則安
解說　吉田　常陽
同五時四五分　ラヂオ體操　常後
同六時〇分　お話（三）　龍山歩兵第七十八聯隊の五勇士　濱口　良光
同六時三〇分　京歌劇　朝鮮研劇會
『カフエー見物』
老人　下　基龍
その夫人　金成龍
青年紳士　金碧濟
酒客A　林仙圭
同B　金振文
女給　全玉
同　池崔順
同　崔姬順
同　金貞淑
都會青年　池季順
同　池京順
名人　王　平
同七時〇分　ニユース　翌日のプログラム發表
同七時三〇分　人形淨瑠璃（B）（文樂座より中繼）　假名手本忠臣藏　斷因一力の段
大星由良之助　竹本相生太夫
矢間重太郎　豐竹富太夫
竹森喜太郎　竹本文太夫
千崎彌五郎　豐竹辰太夫
仲居　竹本閑榮太夫
おかる　竹本小春太夫
仲居　竹本文字榮太夫
一力亭主　竹本播路太夫
斧九太夫　竹本式鳳太夫
鷺坂伴内　竹本隱路太夫
寺岡平右衞門　豐竹つばめ太夫
三味線　竹澤團六
同八時一〇分　箏曲（B）摘草　菊原琴治　菊原初子
同八時三〇分　獨唱とピアノ獨奏（B）
一、ピアノ獨奏　二十五前奏曲中の四曲（作品十二番）　江藤　輝
二、ソプラノ獨唱（イ）餓　上山みゆき作詞江藤輝作曲（ロ）無心　高山樂藏作詞　江藤輝作曲
三、ピアノ獨奏　子守唄（作品九番）　江藤　輝
獨唱　稲子
伴奏　江藤支那子

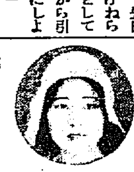

四、ソプラノ獨唱　イ、時雨　ロ、底の心（生田春月作詞江藤輝作曲）
獨唱　稲子
伴奏　江藤支那子
五、ピアノ獨奏　二十四變奏曲（作品十番）　レオ・シロタ
同九時〇分　講演（A）（滿洲語）　滿洲國民に告ぐ
滿洲國執政溥儀令弟　溥傑
同夫人令弟　潤麒
通譯　武田　秀三
同九時三〇分　時報（A）氣象概況、各地天氣豫況（仁川觀測所發表）

讀者らん

▲龍山の學生の意見に賛成す今まで默認してゐたことを一部の車掌が急にこれを嚴重にした爲め夕ぐれの町を歩いて歸つて來なければならなかつた子供の話を二、三聞いた。通學券としてその意味を徹底に實行しても學生券としてこれを使用せしめても京電の收入について大した影響はないと思ふ。それに小學生を大人と同格の運賃を取るのは間違つてゐる。よろしく全ての場合にかて三錢とすべしだ（一學生）▲近頃ラグビーに多大なる興味を感じて觀覽してゐる男ですがラグビー狂君に同感です京師軍には半島の爲に非常に感謝しますが演習科を含んで勝つたのでは當然ではないでせうか普通科のみで堂々優勝してこそ始めて京師軍の眞價値が認められるのぢやないかと思ひます（ラグビー愛する生）▲府營バス係に御願申します時候も良なり撒水しても結氷しないから三角地やその他給水設備のある場所で車內へ一遍につき一日數回撒水して戴けないでせうか、車內の中で一番ホコリを持つてゐる床から飛散するホコリはかなり多いと見られます（三角地生）▲四十七歳の婦人お世話人へ當方父子七歳の二人暮し是非御來家を願ひます（大和町一ノ八法華寺內山本二七三）▲七日本欄の孤獨の女學、貴女の身の立つ樣に御世話しませう御出で下さるか御電話下さい（本町二丁目きぬ川電本二六〇二番へ）▲府內の女子小學生五年位から女學校三年迄の方復習相手を無報酬でさせて下さい私方からお伺ひ致しませう（エス）▲府內某公立中等學校第二學年を本年三月終了した十六歳の內地人父母の手助の爲退學致しどこか銀行會社官廳に給仕として働きたいのですが使つてやつて下さいませんでせうか。本人性質極めて溫良成績も惡くありません（受持敎員）▲セパード犬生後五ケ月の牝一頭愛犬家に讓りたし（電龍山一二六番野田）▲今年小學校卒業の者ですが菓子職希望に付住込みにて御使ひ下さる家はありませんか、確實な保證人もございます（御願ひ生）▲三十四の女子供三人あり飢死する運命に苦しむ者ですが同情の下に通ひにて働かして下さる處はありませんでせうか御願ひ致します（不幸に苦しむ者）▲六疊の二階があいて居ます女學生か女事務員の方を家族的にお世話致したし（竹添町三ノ六九電光一四四五番白石）

末次式自動洗米器

福岡市蓮池町の丸三商會福岡支店にて發賣の末次式自動洗米器は丸三下大阪大丸、阪急三越、の各デパート實演宣傳にて大好評を博した人手不要水道節約の台所改善品で今回朝鮮、滿洲方面へ進出すべく又台所改造の爲め近く當地販賣の由で目下特約店募集中である。

爆彈三勇士 レコードを タイヘイで發賣

今やレコード界は異常を來し時局物中心の中でも白熱的人氣の焦點となつて居る肉彈三勇士のレコードは各社とも競爭激甚を極めて居るが斯界の花形タイヘイレコードは遂に各社より逸早く之を小唄に浪花節にドラマに筑前琵琶にレコード化し斷然レコード界をリードせしが今回又々第二回爆彈三勇士レコード四種五枚を發賣せり肉彈三勇士と共に再び大好評を博する事確かに一聽に價ひすべきレコードとして茲に推奨す、尚外に四月新譜約六十枚を發賣し居れり、因に同レコードは各一枚八〇錢である

今日の新刊

邦文部　警察彙報（三月號）（警務局圖書課調）安田宗次▲鐵道支部報（三月號）橋口末吉▲市場ダヨリ（三月號）釜山府▲文敎の朝鮮（四月號）島崎林次郎▲歡喜（第九卷第二號）吉井辺明▲道（第九卷第七號）小見門卯十▲大邱米穀取引所月報（第一號）岡部曉爽▲週刊貸家案內（第一六九號）稻葉幸次郎▲帝國朝鮮月報（第十四號）木村壯之助▲會報（第十四卷第六號）太田與八▲其他四種

●朝鮮と建築（二號）七十五錢、京城黃金町日本生命ビル朝鮮建築會
●驪珠の友（三月）三十錢、東京日暮里金杉七七二その社
●商店時報（一四七號）五十錢、滿洲哈爾濱商品陳列館
●滿鮮化粧品小間物商報（一二三八號）京城蓬萊町九その社
●批判（三月）明治維新とブルジョアジー（田中惣五郎）現下の國際政局とフランス帝國主義（岡次郎）ドイツに於けるファッシズムとヒットラー黨（嘉治隆一）藝術に於けるファッショ（長谷川萬次郎）その他（三十錢）東京中野町上ノ原六我等社

邦文部　批判（四月號）宋泰周▲京鍾雜誌（第七三〇號）姜秀昌▲救世新聞（第十八卷第四號）朴泳璨▲時兆（第二十二卷第四號）吳學▲朝鮮語文學會（第四十二號）李明徽▲金融組合報（第四十七號）山口弘▲新編高等朝鮮語及漢文讀本（卷二）（卷三）李泰浩▲同（卷二）（卷三）吉川文太郎▲安息日學校第二課程　王大雄

邦文部　牧羊神（第一卷第一號）小松鳳三▲湖南之士木（三月號）荒川房治▲無盡月報（第四十七號）下條知夫▲京城仁川商工（第六號）湖市太郎▲京城のラヂオ（第三〇七號）近藤哲太郎▲會報（四月號）月週九郎▲子供の友（第九號）宮田喜夫▲朝鮮衛生（第八十二號）木原▲合奉▲鮮衛生（第二五三號）岡シアール▲普通學校全科新參考書（第五學年前期）中澤新助▲其他六種

鮮文部　經學院雜誌（第三十四號）李大榮▲佛敎（四月號）金東說▲三千里（第四卷第四號）金東煥▲東光（四月號）朱耀翰▲敎會報（六十七號）安斗華▲南平文氏宗報（二冊）文振

出版界

●新聞及新聞記者（三月）國際外交と新聞（岩永裕吉）總選擧と政局展望（六家）藤井茂古稀の辭とその標語（兩家）その他（五十錢）東京銀座西三ノ三新聞研究所
●熊南（三號）三十錢、東京小石川大塚仲町四一熊南會本部
●映畫敎育（三月）十錢、大阪每日新聞社
●青鷺（二月）靜誌、（十錢）東京板橋町中丸三二三その社
●東京工業會報（三號）東京淀橋町角筈九二東京工業會
●共榮（三月）金振主宰、鮮滿關係記事が網羅されてゐる（二十錢）
●朝鮮及滿洲（三月）釋尾東邦主宰號。獨立を宣言した滿洲國、上海戰の經過と列國の態度、南京を中心に支那を語る、その他（六十五錢）東京芝南佐久間町二ノ七その社
●白鷺（二月）慰問號。神戸市河原町四三神戸市聯合婦女會

將棋新手合（三）

於東京市日本橋區蠣殼町二ノ五　遠山木將棋所
平手香交　▲六段　寺田梅吉（東京）
手合先　△五段　坂口允彦（東京）
（圖は四一玉迄の局面）

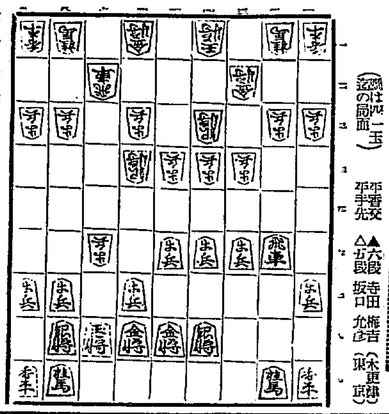

持時間▲坂口氏　角歩歩
寺田氏▼歩歩

△一六歩　▲三一玉　△一五歩　▲五二飛　△三七桂　▲五五歩
△同歩　▲同銀　△六五角　▲五四銀　△八三角成　▲七二金
△五三歩　▲四二飛　△八四馬　▲七三金　△七五馬　▲六四歩
△三五歩　▲六三金（以下次號）

遠山木七段評　（後手）五二飛と廻るのは、徹底的綾ではあるが、敵の五筋が充分に固めてあるので面白くない、茲は更に角二二玉と上る處である（先手）五五歩と突いたのは惡手で茲は二三玉と上る處である（後手）六五角打は、敵の惡手を咎める良い手である（先手）五三歩打は、惡い良い手である（後手）七三金と上つて、敵馬を牽制するのは此の場合已むを得ない手である（先手）三五歩突きは、攻撃手筋である

だまされるな
新藥や新發見の療法
淋病と小便檢査

淋病患者は種々の療法に迷はされてはならぬ。一番注意すべきは小便の檢査である。素人で淋病を知るには、小便をコップに採つて見ると糸屑様のものやゴミの様なものが浮いたり沈んだりしてゐる。それが淋菌なのである。どんな大家や博士に掛つて藥を服んだり注射をしてもコップで小便の檢査をして糸屑様の淋菌が直ちに減じない様では無効である。有田ドラッグの淋病藥を服用すれば直ちに痛みが去り、膿が止り、コップに小便を採つて見ると服藥日よりも淋菌が目に見えて減じ、的確なる効能が顯はれ全快するのである。

淋病と體毒の併發症

體毒の併發を知らずに淋病のみの手當をして居るから、いつまで經つても治らない

「かさ氣」と自覺のない者はない」と云ふ諺がある。大概の人には「かさ氣」毒氣のない者はない。殊に若い人には毒氣が多い。毒氣の多い者が淋病に罹ると淋病菌は尿道內を食ひ荒し、その傷口へ體毒が集合して膿となつて出るのである。手當の結果、一部の淋菌は取れても、傷口の深部に淋菌が潜むことになり、一時治つたやうでも時候の變り目や酒色等の誘因で再發する。之は單純な淋病ではない。淋病、體毒の併發症であるから、淋病の藥のみで手當をして居つたのでは、いつまで經つても治らない、病毒は身體各部を侵すことになる。

急性の淋病なれば一週間で淋糸は無くなるが、淋病、體毒の合併症になると連服せねばならぬ。今の患者には十中の八九まで單純な淋病は少い。淋病、體毒の併發症が多いのである。その併發症に對し淋病だけの手當をして居れば、治らないのが當然である。商會の藥は一藥で淋病も治れば毒氣も去る、所謂、一擧兩得の藥である。

有田音松鑑製
りん病　ばい毒
請合藥
りん病藥　八日分　四円　八円
ばい毒藥　八日分　四円　三円

百圓進呈

英米獨佛醫科大學病院にて研究鑑定せられ內務省衛生試驗所が檢査鑑定せる優良藥を證明せる事を保證す。若し前述の證言に違へることを發見せる場合は分析料として百円進呈す。

商會の淋病藥主藥は治淋內服藥として、梅毒藥主藥は驅梅內服藥として醫學上最有効と鑑定帝國大學醫科大學病院

梅毒完全驅毒療法

ヨコネ、カンソは切らずに治る

服藥直に効果を顯はし、ヨコネ、カンソを治し、ヨコネを切らずに毒氣を驅逐する強烈なる驅毒藥で、しかも何等副作用を起さず、血液や體內に潜在する諸毒を大小便と共に體外へ徹底的に排泄し完全に驅逐毒化して治癒の目的を遂げるのである。

有田ドラッグの純驅毒藥の主藥は醫藥學上最高權威藥として定評があり、その的中的効力は永年の臨床實驗の結果醫學界で徹底的驅梅藥として推奨してゐる梅毒の根本的治療藥なのである。

故に二期三期の重症も本劑の強烈なる驅毒劑によつて全身の血液中の黴菌（スピロヘータ）を徹底的に驅逐し、完全に驅逐毒化して全快さすに至るのである。

打捨て置かば一身を亡すのみならず病毒は子孫に遺傳し一家を破滅するに至る。一日も早く本劑を服用し、全快の喜びを得られよ。

ニセ藥
ありはらぎまし
を賣る者あり
藥箱並に藥瓶に

本舖　大阪內本町二
發賣元　大阪心齋橋南詰
東京日本橋通三
「有田ドラッグ」
「有田音松鑑製」
この文字無きものはニセ物なり

大阪心齋橋南詰
東京日本橋通三
發賣元

有田ドラッグ

他の藥店に販賣を許さず
有田ドラッグ專賣所
にて有田音松鑑製を御買取あれ

京城府郵便本局前　有田ドラッグ專賣所
京城黃金町三　龍山漢江通一　平壤本町二　釜山辨天町二　仁川宮町一　大田驛前通　群山本町二　全州高砂町三　光州榮町三　木浦本町二　大邱京町三
馬山京町三　麗水邑　浦項本町　晉州本町　鎭南浦碑石里　海州南本町　新義州本町　元山本町　咸興櫻町二　成川? 羅南生駒町

演藝案內

京城演藝館
京城 本町三
喜劇、劍戲界の雄
曾我廼家五十郎と其一黨
替り狂言
一、笑劇　二度ビックリ
二、喜劇　國旗腹
三、劍戲　女三界に家なし
四、社會劇　山に歸る
連日滿員に付入場御斷りしたる愛度家に對しては誠に申譯無御座候
各商店發行の優待券御利用被下度候
午後正六時開演時間勵行

喜樂館
日活直營
米澤正夫監督
阪東林太郎主演
天眼通　第一篇　女難時代
東活現代部總出演
好漢川藏を中心に戀の三角關係はいよいよ縺れて白熱化してゆく。一世の快男子故花井卓三博士の一年時代に女難はつゞく
日活直營
自四月七日至同十三日封切上映
日活陽春超特作品
特別大興行
好評大衆の心魂をゆぐる大感激篇
主演　吉屋信子原作　監督田阪具隆
夏川靜江
鳩笛を吹く女
木肌は日活が天下に誇る陽春に相應しく大藝華篇！もつれた心を抱く男女が強き愛の力に更生する若人の春に是れは斷じて見逃せない
映畫英人
南部章三　龍花久子　山本嘉一
神田俊二　島耕二　島田榮
日活特作　原作佛光寺源作
監督　池田富保
石川五右衞門
主演　光岡水二郎、伏見直江
共演　葛木香一、尾上松之助、千代
延一郎、尾上、原駒子、寺島貞、澤村春子、尾上紋十郎、島田文吉
中村芳、中根龍太郎、坂東月三
日月、光雄、森寅藏、秋月三尾
上助三郎、中村政行、生島三之助
佐嘉雄、尾上新三、中村幹二郎、山口
郎、高尾、川田晴久、市川左正、寶
川玉、尾上羽三郎、南城龍之助
松本龍之助、但馬武雄

京龍館
東亞キネマ
錦兵衛
八日より三日間
御入場料大人二十錢小學生十錢
雄壯快絕！興味津々！巨彈の連發
を見よ！
東亞新春時代劇の白眉篇
東京高瀨實生原作
澤村國太郎
白蝶秘門　亂鬪篇
南國の雄薩摩島津家の爭奪に一世の秘密を預けて突然消滅せし將軍の天下！此の秘密を探る英雄の運命……

東亞俱樂部
東亞直營
八日封切特別興行
全鮮映畫界の自然を浴びて堂々大ホール
入場料大人廿錢小人十錢學生十錢
東活新春時代劇の白眉篇
東京高桑義生原作
澤村國太郎
白蝶秘門　解決篇
一番の興奮に闘する胡蝶の香爐は果して今何處に……絕體絕命の危機が迫る金五郎の身辺に火花を散らす巴文字に入り亂れての秘密は果して誰の手に入るのか？
浪人金五郎の決死の敵は何者であつたか？
ワーナー・ブラザーズ特作映畫
アンソニー・コールドウエー氏原作
ロイド・ベーコン氏監督
アイリン・リッチ孃主演
評判女候補者
映畫發興の今や京城映畫界に一異彩を放つ吾等のアンケ女……強くて美しく、新しい女の若き男性を眼前と嗤ふ……京城の映畫ファンよ！必ずしも是非御覽下さい。如何にも素晴しき吾等の東活映畫は上映中

大正館
松竹直營
櫻井町
四月六日封切超特別大興行
當る公開！映畫戰線の女王栗島すみ子待望の映畫界の粉らかにトップを切る蒲田モダーンナンセンス劇
松竹蒲田超特作
監督　野村浩將?
エロとギャグの交錯篇
彼女の昂奮
吉川満子　新井淳　高尾光子　高松榮子
松竹京都下加茂特作時代映畫
新興阪東妻三郎御一九三二年度
阪東妻三郎入社第一回主演映畫
原作小松嶽彦
監督井上金太郎
快挙! 奇聞『太閤吉五郎』物語
世直し大明神

龍山劇場
三月二十九日より
大連鎖劇
一〇八七
天眼通　第一篇
阪東林太郎入社第一回主演
外現代劇總出演
四月六日ヨリ番組
一、上海事件　日曜日
二、空閑少佐　福田上等兵之卷
三、牡丹餅
ミツホ會一行

男見るべからず
村上浪六先生原作
故花井卓三博士の壯年時代から意髙丈の黃金時代を浪六先生得意のカイギヤクを以て如實に描いた名篇
アルフレッド・イーグリー氏監督
ドリス・ケニヨン嬢主演
ロイド・ヒューズ氏主演
ファーストナショナル映畫會社特作
「蝶々」より果してはいづれに……?
お一つ一連の興奮と哀樂の話題事件は縱と横に纏り合ひ驚くべき名香問題
物語るあり女賊に闘する名香問題
老子の眼光水野正誠を押へて立つ!
しめた心情なく島津一家……

中央館
マキノ
キネマ
十一日より三日間久し振りの大衆デー朝開。大人小人共十錢均一公開
東西式蓮太劇場闘東京大映畫の堂々たる君臨
大衆文藝の粋を映す
原作　池谷信三郎
監督　稲垣浩
主演　松村錦三郎　歌川絹枝
脚色　三保敏
遙かなる風　全十卷
ブアーストナショナル映畫社特作
京劇界の第一人者
ハリー・ラングドン氏監督主演
外東京松竹座楽團特別出演
選ばれた一見……香取文花
女權擴張　全七卷
グラデイス・ヘイワード嬢
レン・マッコネル嬢助演
へ……最いしい夜とその世に隱れてかた……そしてた……またたまりに倦きダンスホールに立寄つた……彼女達はどうなるか……へりー……女人ッ!!
新興キネマ特作時代大活劇
原作　二鎗……
監督　重木亞太郎監督作品
主演　平塚泰介
片桐恒男　東良之助
雲井龍之助
繪本雲助日記　全七卷
敵が敵を笑ふ！外道が外道を笑ふ！春のオールスター・キャスト　大連續一大ナンセンス……
時代劇より笑ひの一座……

デパートの姫君
新入社竹内良一第一回出演
澤蘭子　伊達里子　江川宇禮雄
武田春郎　岡田宗太郎　小林十九二
二君の藝術……
それこそサラリーマン？デパートの窓からだわと
春は遊ぶクリシマすみ子が斷然トップを行く君に感謝する蒲田春の戀愛時
松竹蒲田超特作
栗島すみ子主演映畫
池田義信監督
春の朗快篇
原作竹田（京城府中出身）柳井隆雄
脚色　池田義信監督　濱村義康撮影
松竹キネマ一九三二年度春季超大特作
井上久榮子　志賀靖郎
三井秀男
坪井哲

浪花館
活動寫眞館
五月一日
當る八日より三日間
突風的出現、興行界へお名殘り興行
突如女流浪曲界の先驅者として一躍名聲を博したる女流浪曲界の至寶
すつて呼ぶ可き天才的興行による熱烈なる紅白綴（番組）

篠田女寶
虎丸節の高弟として鳴天下に響く熱烈なる定評を颯爽として掌握する
鶴甲齋虎城
名題
力士傳
櫻の大刀風
浩延の血涙
大岡政談
奥無宿
怨の出世
篠田實榮
八代田鶴城
京山伯龍
淺川小富士
鶴甲齋虎城
篠田女寶

朝鮮劇場
仁寺洞
パラマウント社提供
◇四月九日より五日間
◇パラマウント社超特作全發聲映畫
◇コロムビア社超特作全發聲映畫（日本版）
監督フランク・キャプラ氏
主演ジャック・ホルト氏
大飛行船　全十卷
米國海軍航空隊が其の3・2年度超大飛行船ロスアンゼルス號以下、米海軍を擧げて總應援し完成した英雄の本姿は凡ての冒險と文明の利器の天使
ジャック・ホルトの「ラルフ・グレイヴス」と「ジャック・ホルト」「ラルフ・グレイヴス」の熱演に成る時局好適の大娯樂
◇パラマウント社全發聲映畫
エイ・エドワード・サザーランド監督
ジョージ・バンクロフト氏主演
珍暗黑街
ジャックオーキ氏主演
ジンアーサー　ウイリアム　ボイド助演
全八卷
次週＝紐育の歩道、世界の與太者豫告＝演劇の波止場＝挑戰の一夜、戀の欲望のスペンカリ、トレイシー、ホン、上海特急、インスピレーション、舗道の男
寫眞と漫畫あり

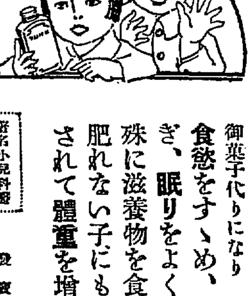

弱い子供に
チョコレート入の強壯劑
ポリタミン錠
小瓶　一圓二〇
大瓶　二圓
御菓子代りになり
食慾をすゝめ、血色をよくし、寢汗を防ぎ、眠りをよくし、腦を丈夫にする。
殊に滋養物を食べても胃腸の弱いために肥れない子にも、少しの無駄もなく吸收されて體重を增し、全身を強くする。
著名小兒科醫及各學校の報告書送呈
發賣元　大阪市道修町　株式會社　武田長兵衛商店
關東代理店　東京市本町　株式會社　小西新兵衛商店
製造元　大阪市福上區　大五製藥株式會社
32―433（O）